Новини ▶ 6

Последно: Частни плажове няма да има

Компании и пазари ▶ 10

Toshiba ще строи соларен парк в Ямбол

pari.bg
Пари

Четвъртък
26 август 2010, брой 162 (4973)

USD/BGN: 1.55065 -0.02% Българска народна банка

EUR/USD: 1.26130 +0.02% Българска народна банка

Sofix: 383.48 -0.42% Българска фондова борса

BG40: 109.34 -0.15% Българска фондова борса

цена 1.50 лева
9 770861 560012 >

ОЩЕ ЕДНО ТЪМНО ЛЯТО

Обещаният от НЕК далекопровод от Айтос до "Слънчев бряг" няма да е готов за началото на следващия туристически сезон. Така районът на север от Бургас ще посрещне и лятото на 2011 г. с опасността от пренатоварване на мрежата и неочаквани спирания на тока

▶ 6

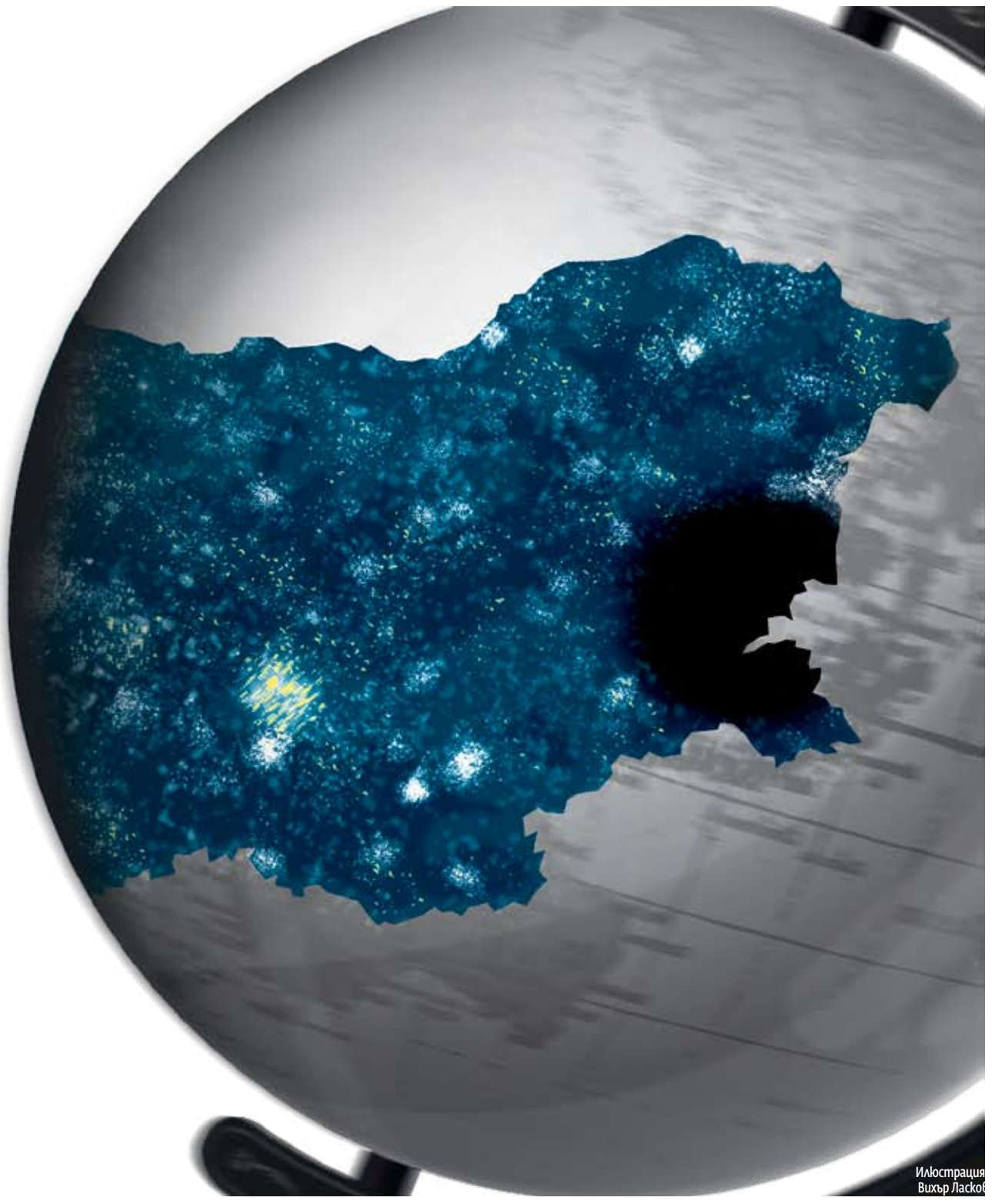

Илюстрация Вихър Ласко

Компании и пазари ▶ 8

Производството на консерви е спаднало с 80% за година

IT бизнес ▶ 14

4G комуникациите идват в България след 2 години

Печеливш
Васил Велев

Публичният холдинг "Стара планина Холд" АД, ръководен от Васил Велев, очаква в края на август да отчете 46.8% ръст на консолидираните продажби до 44.4 млн. лв. През юли компанията има продажби за 6.2 млн. лв., като с натрупване за седемте месеца показателят достига 39.9 млн. лв.

Повече на стр. 9

Губещ
Брайън Коуен

Рейтинговата агенция Standard&Poor's намали с едно ниво кредитния рейтинг на Република Ирландия. Рейтингът на ирландските правителствени облигации вече е AA-. Причината са големите разходи на правителството, оглавявано от Брайън Коуен, за спасяване на финансовия сектор в страната.

Повече на стр. 13

Мнения

▸По темата "Геновева Алексиева от ГЕРБ подаде оставка"

▸За съжаление "новият морал" на ГЕРБ е да се подават оставки, когато излезе публична информация за злоупотреби, липса на морал и етичност и корупция. До този момент или всички си затварят очите, или също толкова лошо - никой не гледа какво става.

Генова

▸По темата "Първите роми от Франция кацат във Варна"

▸Преселения, такава е историята. Гръцки колонисти, арменци, келти, после номади, славяни, българи. Една силна смес!

Читател

pari.bg Топ 3

1 Нови правила и стари номера. Или кратка история на грешните решения за налагането на ипотеки, а впоследствие и възбрани на приватизирани дружества.

2 Нов удар на НАП в Приморско разкри укрити близо 550 хил. лв. в ресторант. Собственикът на заведението се нахвърлил срещу данъчните.

3 11 дружества се състезават за ремонта на Околовръстното. Проектът е на стойност 56 млн. лв. по ОП "Регионално развитие".

Насила

Оставка има, чувство за вина няма

Геновева Алексиева подаде оставки като зам.-председател на две комисии, но остава в парламента

Седмица след началото на поредния скандал на ГЕРБ в здравеопазването главното действащо лице Геновева Алексиева подаде оставка от зам.-председателските постове в комисиите по здравеопазване и по социална политика. Тя обаче остава депутат и председател на ГЕРБ - Жени. Оставките станаха факт след двата скандала, в които Алексиева беше замесена в последните дни: Че е журирала на конкурс за доценти, в който участва и дъщеря й, както и че е прокарала клинична пътека за заболяване, което не се лекува в болница, за да източва НЗОК.

> Моралът е в закона. Според закона аз трябва да участвам (в конкурса за доценти - бел. ред.). Моралът не е отделен от закона

Геновева Алексиева,
genymam от ГЕРБ

Свободни съчинения

Случаите разединиха представителите на управляващата партия. Председателят на парламента Цецка Цачева например застана зад нея, докато председателят на здравната комисия Десислава Атанасова беше на мнение, че колегата й трябва да подаде оставка. Самата Геновева Алексиева многократно обясни, че в действията й няма нищо нередно. Оказа се, че оставките й в сряда също не са резултат от внезапно появило се чувство за вина. Тя за пореден път посочи, че не е нарушила Закона за научните степени и званията, но не спомена нищо за Закона за конфликт на интереси, според който такъв има, ако публично лице има частен интерес за себе си или за свързано лице. По въпроса за клиничната пътека за т.нар. мързеливо око Алексиева твърди, че има случаи, при които за това е нужна специална апаратура.

На килимчето при шефа

Всъщност решението да подаде оставка Алексиева е взела след разговор с премиера и председател на ГЕРБ Бойко Борисов. С това стана поредният човек на ГЕРБ, който след разговор с Борисов "доброволно" се отказва от постове, които преди това не е искал да напусне. Тя обаче е на мнение, че скандалите не са това, което са, а плод на лични атаки, които не трябва да се отразяват на имиджа на ГЕРБ. Борисов също определи случаите като кампания срещу Алексиева, а оставките като "достойно излизане от ситуацията".

Филипа Радионова

> Още по-високо оценявам решението й достойно да излезе от ситуацията, като подаде оставки, за да може спокойно да се изясни на обществото откъде идва кампанията срещу нея

Бойко Борисов,
министър-председател

▸**Геновева Алексиева обясни, че всичко тръгва от личния й конфликт с някои офталмоложки**

СНИМКА ЕМИЛИЯ КОСТАДИНОВА

Пари
НАЦИОНАЛЕН БИЗНЕСВСЕКИДНЕВНИК
WWW.PARI.BG
УЛ. КНЯЗ БОРИС I №161
София 1202
e-mail: office@pari.bg
информация: 4395800
Издава
Бизнес Медиа Груп АД,
част от Bonnier Business Press

ИЗПЪЛНИТЕЛЕН ДИРЕКТОР И ГЛАВЕН РЕДАКТОР
Лилия АПОСТОЛОВА
4395802
lapostolova@pari.bg
МЕНИДЖЪР РЕКЛАМА
Станислава АТАНАСОВА
4395851
satanasova@pari.bg
УПРАВИТЕЛЕН СЪВЕТ
Лилия АПОСТОЛОВА
Ричард КЛЕГ
Стефан НЕДЕЛЧЕВ

РЕДАКЦИОНЕН ЕКИП
I зам. главен редактор
Георги АНДРЕЕВ - 4395825
gandreev@pari.bg
Зам. главен редактор
Мария ВЕРОМИРОВА - 4395865
mveromirova@pari.bg
Зам. главен редактор
Иван БЕДРОВ - 4395838
ivan.bedrov@pari.bg
ИНВЕСТИТОР
Мирослав ИВАНОВ - 4395867
mivanov@pari.bg

БИЗНЕС
Мила КИСЬОВА - 4395863
mkisiova@pari.bg
ЖУРНАЛИСТИ
Биляна ВАЧЕВА - 4395866
bvacheva@pari.bg
Филипа РАДИОНОВА - 4395866
philippa.radionova@pari.bg
Дарина ЧЕРКЕЗОВА- 4395877
dcherkezova@pari.bg
Красимира ЯНЕВА - 4395876
kyaneva@pari.bg
Иглика ФИЛИПОВА - 4395867
iphilipova@pari.bg
Атанас ХРИСТОВ - 4395818
ahristov@pari.bg
Николета ЦВЕТКОВА - 4395876
ncvetkova@pari.bg
Радослава ДИМИТРОВА - 4395823
rdimitrova@pari.bg
Елина ПУЛЧЕВА - 4395877
epulcheva@pari.bg
Елена ПЕТКОВА - 4395857
elena.petkova@pari.bg
Георги ГЕОРГИЕВ - 4395868
ggeorgiev@pari.bg

ФОТОРЕДАКТОР
Марина АНГЕЛОВА - 4395879
mangelova@pari.bg
ДОКУМЕНТАЦИЯ - 4395884
РЕКЛАМА - 4395872, 4395891
факс 4395826
АБОНАМЕНТ И РАЗПРОСТРАНЕНИЕ
4395835, 43 95 836
СЧЕТОВОДСТВО - 4395815
ПЕЧАТ: Печатница София ЕООД
ISSN 0861-5608

Цитат

При акция „Дупетата" ГДБОП и органите на ДВСК са конфискували над 130 тона изрезки от колбаси, предназначени за унищожаване

▸ Министърът на земеделието и храните **Мирослав Найденов** обясни, че на професионален жаргон така се наричат изрезките от краищата на колбасите

Число на деня

98%

▸ от държавната субсидия за неправителствения сектор за тази година е дадена, без да бъдат проведени конкурси, показват данни на "Информационен портал за НПО в България" - www.ngobg.info.

Коментар

Твърде малка крачка за МВР

Месеци след началото на хаоса с личните карти МВР, изглежда, реши да се вслуша в някои от предложенията за подобряване на организацията. Например - ще се работи от 6 до 21 ч всеки ден, а полицаите ще дават номера на чакащите. Както често се случва с българската администрация обаче, това не е достатъчно.

Замислете се над следния въпрос - след като полицай ще дава номерца на чакащите, какво пречи тези номерца да се дават по телефона или по интернет? И какво пречи, освен да се дава номер, да се запазва и час?

Например влиза човек в интернет, вижда кога има свободен час и се записва за тогава. В уречения час отива в паспортната служба и си подава документите за 15 минути.

Георги Ангелов,
старши икономист в "Отворено общество"

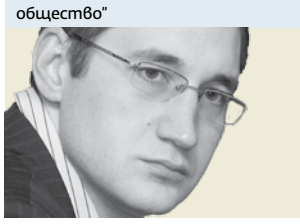

Вероятно министерството смята, че всичко, което не е свързано с престъпност, не е приоритет. А това е аргумент услугите за граждани да не са в МВР

След което си тръгва. Ако иска, това може да стане през уикенда, в извънработно време или когато му е удобно.

Сравнете го със сегашната ситуация. Хората стоят по цяла нощ само за да се запишат в списъка, след това чакат цял ден, за да подадат документите си - но това въобще не гарантира, че ще успеят. Което означава, че може да се наложи и следващата нощ да чакат за списъка и след това още един ден за подаване и т.н. Човек не може да планира времето си, да не говорим, че работодателите нямат представа кога някой служител ще отсъства от работа.

Това е просто пример как може да се подобри организацията. Има и много други възможности. Но те не се прилагат. По тази причина проблемите се натрупват и ще се натрупват все повече и повече. След една-две години проблемите с личните карти ще свършат, но ще се появи нов проблем и към него ще се подходи по същия начин.

СНИМКА ЕМИЛИЯ КОСТАДИНОВА

Причината е, че МВР, а и останалите административни структури, не се интересуват от гражданите. Това не е преувеличение - в българските институции по правило се използва най-лошият възможен начин за обслужване на гражданите. Особено тежко е положението в централизираните администрации и особено в МВР. Вероятно МВР смята, че всичко, което не е свързано с престъпност, не е приоритет. Което е аргумент услугите за граждани да не са в МВР.

Разбира се, не само МВР се държи по начин, сходен с практиката отпреди 20-30 години. Други масови услуги също понякога имат подобни проблеми. Явно не може да се разчита на самите институции да се самореформират. Нужна е политическа намеса. Ако ГЕРБ иска да има шансове за бъдеще, ще трябва да поработи по въпроса.

Платеното обучение остана само в закона

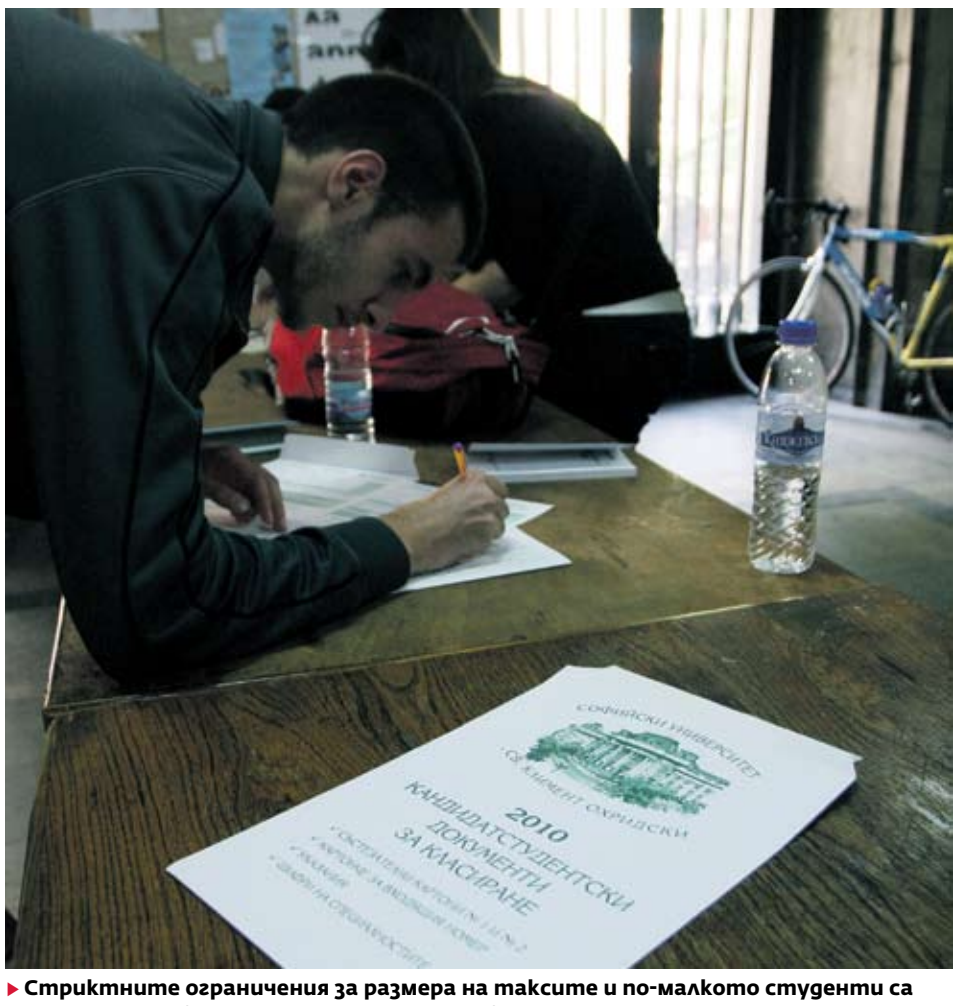

▸ **Стриктните ограничения за размера на таксите и по-малкото студенти са причините университетите да се отказват от платения прием тази година**

СНИМКА БОБИ ТОШЕВ

УНСС е поредното висше училище, което отложи платения прием на кандидат-студенти...

...И то буквално няколко дни след като обяви готовност да поеме 200 бъдещи висшисти. Решението на вуза дойде неочаквано, само ден след като 74 души са подали молби за платено обучение. Оказа се, че ръководството на УНСС не си е направило правилно сметките.

Изгубени в четенията

Академичният съвет на университета бе решил, че таксата за платения му прием ще се определя от два пъти издръжката на един студент за съответното професионално направление. Решението обаче е било взето по време на първо четене на Закона за изменение и допълнение на Закона за висшето образование. Тогава нормативният акт позволяваше максималната такса за "Право" например да е 2771 лв. При второ четене на закона обаче нещата се промениха драстично и в момента таксата се определя, като към базисната издръжка на един студент от 866 лв. се прибави определената от Министерския съвет такса за съответното професионално направление. Така сумата намалява. Максималната такса излиза около 1600 лв. за година. Резултатът е, че решението на Академичния съвет вече противоречи на закона. Затова студенти, родители и преподаватели ще трябва търпеливо да дочакат септември, когато пак ще се събере съветът, за да отмени или промени решението си.

Несбъднати мечти

УНСС беше сред най-ярките привърженици на платената форма на обучение в държавните вузове. Ректорът проф. Борислав Борисов планираше с парите от платения прием, които той грубо изчисляваше на около 3 млн. лв., да запълни празнините от орязаната държавна субсидия на университета. Това засега остават мечти. Освен това тази година базисната сума за издръжка на студент е с 10% по-ниска от миналогодишната. "На практика се получава, че таксите за платено обучение са дори по-ниски за някои направления от тези за държавната поръчка през 2009 г.", казва Борисов.

На същото мнение е и зам.-ректорът на Университета по архитектура, строителство и геодезия доц. Красимир Петров. Според него наложените в закона ограничения за тази година правят платения прием нерентабилен. "А имаме и по-малко студенти. Приели сме само 899 бъдещи висшисти, докато миналата година те бяха 1300", казва Петров.

Отлагането води до липса на реализация

Софийският университет пък бе сред първите, които отложиха платения прием за тази година, въпреки че и той беше сред горещите поддръжници на поправката в закона.

Така по всяка вероятност платено обучение няма да има. Разбира се, последната дума имат академичните съвети на университетите, които ще заседават през септември.

Елена Петкова

Когато и кметовете станат

Намалените държавни субсидии принудиха общините да отлагат съкращават училищни лекари, оркестранти и да намаляват заплати

Красимира Янева
kyaneva@pari.bg

Орязването на държавните субсидии за общините принуди кметовете максимално да свият разходите през тази година. Заради кризата в малките общини до края на годината ще постъпят с по неколкостотин хиляди лева по-малко, докато по-големите ще се простят с по няколко милиона. По-малко пари в случая означава по-малко чиновници, откази от планирани ремонти, намаляване на парите за детски градини, училища и т. н. Някои училища ще останат без лекари, а здравеопазването като цяло ще понесе двоен удар, защото здравните заведения получават по-малко пари и по линия на Националната здравноосигурителна каса. Намалението в държавната субсидия няма да се усети само в общините, които през тази година имат по-високи собствени приходи от очакваното. С тях те ще компенсират намалението на парите, отпускани от републиканския бюджет.

3 почивни дни седмично

Най-широко разпространеното е орязване на средствата за издръжка на администрациите. Кметовете обаче сами решават как точно да икономисат от фонд „Работна заплата". Така например кметът на Хасково Георги Иванов е решил от 1 юли насам всеки петък чиновниците в общината да са в неплатен отпуск. Така за второто полугодие те ще получат една заплата и една трета по-малко, а общината ще спести на хазната 1.202 млн. лв. Други 184 000 лв. ще трябва да се спестят от заплати на отговарящите за почистването на града, от оркестрантите, от работещите в детските градини, от работещите в сферата на културата. От 602 700 на 512 200 лв. са намалени държавните средства за ремонти в Хасково. Така, ако общината има сключени договори с изпълнители за ремонти, ще трябва да отложи изпълнението, а ако е започнало - да плати от собствените си приходи, обясниха от кметството.

В община Пловдив все още са на 5-дневна работна седмица, но вече 15 чиновници са останали без работа, а се очакват още съкращения. Държавната субсидия за община Пловдив е намалена с 4.7 млн. лв., съобщиха от кметството. В Града под тепетата се очаква да има отложени ремонти.

При актуализирането на бюджета общинските съветници на Кюстендил гласуваха намаляване на парите по всички разходни пера. В понеделник те дори орязаха и собствените си заплати с по 50 лв. на месец.

Двоен удар

„Държавната субсидия на община Шумен е намалена с 1 950 000 лв. Ще бъде засегната общинската администрация, здравеопазването и най-вече трите диспансера и културната дейност. „За здравеопазване парите са намалени с 819 000 лв., а като се прибави намалението на парите по линия на здравната каса, здравните заведения понасят двоен удар", каза заместник-кметът по финансите Александър Генчев.

Културата е скъпа

Бюджетът на Смолян беше орязан с 848 814 лв., след като местният парламент прие актуализацията му за 2010 г. 130 000 лв. се намаляват от парите за музея, художествената галерия, библиотеката и читалищата. Средствата за заплати на чиновниците се съкращават със 120 596 лв. Парите за здравеопазване са с 84 697 лв. по-малко. Ще се пестят пари от здравните кабинети в училищата, дори от детската кухня и от диспансера. „Свиването на бюджета е политика за извеждането на страната през икономическата криза. Такова драстично орязване на бюджетите на общините обаче се случва за първи път през 20-годишния преход", каза кметът на Смолян и председател на УС на сдружението на общините Дора Янкова.

Заради кризата обаче кметовете са принудени да намаляват разходи и от пера, от които най-малко искат. Това са ремонтите, почистването, поддръжката на пътища, здравеопазването, както и да намаляват и без това невисоките заплати на подчинените си или дори да ги съкратят.

Дисциплинираните кметове няма да съкращават хора

Някои райони са били дисциплинирани, както Столичната голяма община, и през 2009 г. не са си увеличавали заплатите. Тези, които са плащали по-високи възнаграждения, ще трябва да намалят заплатите и служителите.

Преди седмица бяхме превели на районните администрации 54% от общинската отговорност към тях. От държавната субсидия са преведени 70% от сумите. Продължаваме да изплащаме парите за детските градини и за училищата в срок.

Няма да пострада и социалният патронаж. Държавната субсидия е намалена с 1.5 млн. лв. до края на годината, но ние компенсираме това намаляване с пари от резерва на общината. Приходите ни от местни данъци и такси за първото полугодие са с 9% повече в сравнение със същия период на 2009 г.

▸ **Йорданка Фандъкова,** кмет на София

В районните кметства ще ползват

Парите за чиновниците са намалени с 12.5-14%

В някои столични райони кметовете ще бъдат принудени да съкратят част от служителите си, за да се вместят в съкратените бюджети, които са им отпуснати от „Московска" 33, научи в. „Пари". В такава ситуация най-вероятно ще се окаже кметът на Нови Искър инж. Валентин Котов (БСП). Все още в района се уточнява какви средства са получени и какви ще се получават, за да се прецени колко и кои служители ще останат на улицата, научи в. „Пари".

Резерви и отпуски

„Ще се справим без съкращения на персонал, но ако няма ново намаление на парите от септември. 48 души обслужваме район с 50 000 население. Щатът ни е почти на санитарния минимум. Благодарение на незаети щатни бройки и с малко ползване на неплатени отпуски в районната администрация ще се справим и до края на годината и няма да има съкращения на персонала", каза районният кмет на „Възраждане" Ева Сеизова, която беше избрана от листата на ГЕРБ. Тя призна, че годишно парите за администрацията били намалени с 14%. „На всички в страната им е трудно, включително и на нас", призна Сеизова.

Без увеличение няма намаление

Синият районен кмет Прошко Прошков обясни, че за „Лозенец" парите за чиновниците са намалени само с 12.5% на годишна база. „Ще се опитам до края на годината да не съкратя нито един от служителите в администрацията и да не намаля работните заплати. Искам да уточня обаче, че през миналата година в нашия район заплатите на служителите не бяха увеличени. Точно затова през тази година няма да се наложи да ги свиваме", каза Прошков. Районният кмет обаче е притеснен за това как ще опази състава на администрацията си през 2011 г. Той смята, че ще трябва да се направи анализ, ако парите, които се отпускат за издръжка на служителите му, останат в намаления вариант.

„Освен това в „Лозенец" е намалена с 10% издръжката на читалищата. За нашия район за тях бяха предвидени 200 000 лв., т.е. сега ще имат 180 000 лв. Предстои да се оценява как точно ще се вместят в тази сума", каза Прошков.

Някои от районните кметове в Столичната община обаче вече са съкратили парите за читалищата. През изминалата зима било решено да се пуска отопление само когато има занимания с децата, а в останалото време залите били студени.

лоши ремонти, да и работно време

4.7

▸ млн. лв. е намалена държавната субсидия за община Пловдив

1.2

▸ млн. лв. ще се спестят от работни заплати в хасковската община

9

▸ процента по-високи са приходите на Столичната община от данъци и такси за първото полугодие

▸ **Планираните ремонти на училища в София ще бъдат направени. Не всички общини обаче могат да се похвалят с това**

неплатени отпуски

Ще се опитам до края на годината да не съкратя нито един от служителите и да не намаля работните заплати

▸ **Прошко Прошков**, кмет на район „Лозенец"

Бургас и Варна имат по-високи приходи

Морската столица е получила от хазната повече пари от очакваното

Бургас, Варна и Столичната община имат по-високи приходи от очакваното. Морските общини обаче няма да правят съкращения на разходите си въпреки намаляването на парите от държавата за тях. Те ще компенсират недостига на държавните средства със собствените си приходи.

Гордост

„Приходите на община Бургас досега са по-високи с 3 млн. лв., а орязването на държавните пари е само с 1.7 млн. лв., т. е. почти на-половина", обясни кметът Димитър Николов. Той не очаква да има проблеми с изпълнението на бюджета до края на годината и е горд, че на сесията на общинския съвет в понеделник актуализацията на бюджета е направена заради по-високи приходи, а не за да се преценява от кое перо какви суми да се съкратят.

+ 3 млн. лв.

Бюджетът на община Варна се е увеличил от близо 210 млн. лв. на малко над 213 млн. лв., обяви заместник-кметът Борислав Борисов. Увеличението на местния бюджет главно се дължи на плащанията от републиканския. Общината е загубила над 2 млн. лв. заради променените стандарти за държавно субсидиране, но пък се увеличили приходите за делегираните от държавата дейности на територията на Варна - от 88.9 млн. на 91.7 млн. лв. Още около милион дошли по фонд ФЛАГ. Имало и други междинни плащания, които досега не били заложени в бюджета.

Приходите на община Бургас досега са по-високи с 3 млн. лв., а орязването на държавните пари е само с 1.7 млн. лв.

Димитър Николов, кмет на Бургас

- 19%

Във Варна издръжката на кметската администрацията е орязана с 1.1 млн. лв., или с 19%. 11 на сто от тях са за сметка на заплатите на чиновниците. Планираните приходи от имуществени данъци се запазват на малко над 50 млн. лв. Спад, и то сериозен, има при данъка върху придобиване на имущество - там се очакват близо 2 млн. лв. по-малко. Това обаче щяло да се компенсира с по-голямата събираемост на данък сгради.

Красимира Янева

Токът по морето може да спира и следващото лято

Процедурите за изграждането на новия далекопровод са тромави, призна областният управител на Бургас

Новият далекопровод от Айтос до "Слънчев бряг", за който преди седмица се уговориха вицепремиерът Симеон Дянков и шефовете на НЕК и EVN, най-вероятно няма да бъде готов до началото на следващия летен сезон, научи в. "Пари". Причината е проста - законовите процедури са тромави, а предстои и отчуждаване на неколкостотин имота.

▸Строителството на новия далекопровод Айтос - "Слънчев бряг" ще продължи максимум 6 месеца. Подготовката на документите и отчуждаването на земите може да продължат дори по-дълго

Тежки процедури

"Съмнявам се, че далекопроводът ще бъде готов до началото на летния сезон, но се надявам да е готов до края на следващата година." Това призна за в. "Пари" областният управител на Бургас Константин Гребенаров след двучасова среща с представители на четирите общини, през които ще минава трасето - Бургас, Айтос, Несебър и Поморие, и на институциите, отговорни за изграждането на далекопровода. "Следващата ни стъпка трябва да бъде изграждане на парцеларен план за трасето. Подготовката на плана ще отнеме около 4 месеца", каза Гребенаров. След като парцеларният план е готов, ще стане ясно и трасето през какви земи минава - дали те са частни, държавни и дали има такива от горския фонд. "Все още никой не може да каже колко имота трябва да се отчуждят. Очакванията обаче са, че те ще са неколкостотин", каза Гребенаров.

Вариантите за отчуждаване

Земите трябва да се отчуждят от собствениците им, като НЕК трябва да им плати по пазарни цени. Ако собствениците смятат, че предложените им суми не са пазарни, ще трябва правителството да обяви далекопровода за национален обект. Според последните промени в Закона за държавната собственост така проектът ще може да се реализира въпреки съдебните обжалвания.

Надеждите - ремонти и спазено обещание

Вариантът морето през следващата година да остане без режим на тока е все пак да се инвестират обещаните в петък 15 млн. лв. за ремонти на електропреносната мрежа.

Въпреки тромавите процедури от пресцентъра на НЕК заявиха, че компанията ще направи всичко възможно новият далекопровод Айтос - "Слънчев бряг" да е готов до началото на летен сезон 2011. За него в петък беше обещано компанията да вложи 7 млн. лв. и други 10 млн. за ремонт на подстанция.

"Кметовете на общините, през които минава далекопроводът, поеха гаранции, че ще съдействат всички процедури да се направят максимално бързо.

Надявам се, че обещанието, дадено в петък за новото трасе, ще бъде спазено, коментира председателят на съюза на собствениците в курорта "Слънчев бряг" Елена Иванова.

Красимира Янева

Частни плажове няма да има

СНИМКА БОБИ ТОШЕВ

Туристическият бранш засега избягва конкретна позиция по идеята за категоризиране на плажовете

Министърът на регионалното развитие и благоустройството Росен Плевнелиев най-после взе позиция по нашумялата тема за категоризацията на плажовете и заяви, че "плажове за бедни и за богати не може и няма как да има, защото конституцията в България го забранява". Така той сложи край на тиражираните опасения, че ще има законно обособяване на ВИП плажове, затворени за простосмъртни.

Криворазбраният губернатор

Идеята за категоризация на плажовете на такива с национално и местно значение и прилежащи към затворените комплекси е на областния управител на Бургас Константин Гребенаров. За в. "Пари" той уточни, че всъщност изразът "частен плаж" е медийна заслуга и той никога не е имал предвид подобно нещо, тъй като е противоконституционно. По думите му смисълът е точно обратният - да се осигури достъп на всички граждани до плажовете.

"Идеята е собствениците на затворени комплекси да стопанисват прилежащите плажове, но да обособят свободни зони и зони за своите гости. Както всички други концесионери. А не да си имат частен плаж, това не може да бъде по закон", каза Гребенаров.

Той уточни, че поводът за предложението са сигнали и оплаквания на граждани за затруднен достъп до плажовете на определени комплекси. "Проблемът на местно ниво се знае отдавна, не е нещо ново, но е време да се реши", добави той. По думите му идеята е обсъдена по време на заседание на Консултативния съвет по туризъм към администрацията в Бургас, а отправеното към МРРБ предложение е било в неофициален разговор.

Какво мисли браншът

Сред множеството публикации в пресата най-малко се чу мнението на бранша. Засега позицията на хотелиерите е по-скоро колеблива. "Сезонът е все още в разгара си и колегите са заети основно с бизнеса, но през септември ще обсъдим тази идея и ще представим своята позиция", каза за в. "Пари" председателят на Българската хотелиерска и ресторантьорска асоциация Благой Рагин. По думите му обаче преобладаващите нагласи на хотелиерите са против подобно разделение. "Може би около 70-80% са против, но идеята все пак има своите поддръжници", каза още Рагин.

Елена Иванова, председател на Съюза на собствениците в Слънчев бряг, добави, че съюзът ще обяви официалното си становище следващата седмица след редовната среща на организацията.

Ани Коджаиванова

Хотели с падащи звезди

Комисията за потребителите предлага промяна в категоризацията на два туристически обекта и налага санкции за около 122 хил. лв.

Комисията за защита на потребителите (КЗП) ще наложи санкции за около 122 хил. лв. на 7 обекта за настаняване по Черноморието. От институцията планират и да предложат на Министерството на икономиката, енергетиката и туризма (МИЕТ) да бъде намалена категоризацията на един 4-звезден хотел и на един къмпинг, разположени в Южното Черноморие. Това съобщи за в. "Пари" Дамян Лазаров, председател на КЗП. Проверките, свързани с категоризацията на обектите за настаняване по морето продължават, тъй като комисията разполага с данни за нередности в над 10 места.

Най-честите нарушения в хотелите са свързани с липсата на категоризация на прилежащите им обекти за хранене, както и на потребителска информация за предлаганите цени и услуги. Много от хотелиерите не поставят на видно място удостоверението за категоризация на обекта си и дори го рекламират с табели или в интернет като място с повече от заслужените звезди.

Хотел без звезди

При направените проверки най-много нарушения са засечени в 4-звездния хотел, който ще бъде предложен и за намаляване на категоризацията. В него не са спазени изисквания, свързани с наличие на определени аксесоари в стаите, използвана е заблуждаваща реклама за обекта, заведението за хранене към него и услугите, които предлага. Предстои да бъдат затворени фитнес и SPA центровете на хотела. Санкцията за всички засечени нарушения достига 79 хил. лв.

Къмпингът, който също ще бъде предложен за "понижение", не е ограден и не предлага паркинг, магазини, медицински център и др. Освен това собствениците му ще платят глоба от 10 хил. лв.

Проверени са още два 1-звездни обекта, два 3-звездни и още един 4-звезден хотел. Санкциите при тях варират от 3 до 10 хил. лв.

Права за отнемането на звезди на туристическите обекти по закон имат експертите в МИЕТ. Те са длъжни да направят цялостна проверка, ако получат сигнал от КЗП и при потвърждаване на констатираните нередности се пристъпва към промяна в категоризацията.

Катран в каца мед

"Трябва да се има предвид, че засечените нарушения са по-скоро примери за изключения. Не става въпрос за масова практика и не трябва да се смята, че положението на целия туристически пазар е толкова лошо", коментира Лазаров. Въпреки това обаче той е категоричен, че и тези "малки" примери петнят името на туристическата дестинация България.

Дарина Черкезова

Имаме информация, че над 10 хотела по Черноморието не отговарят на категоризацията си, не са много, но заради тях страда целият туристически бизнес, казва Дамян Лазаров

СНИМКА ЕМИЛИЯ КОСТАДИНОВА

Проект
Рекламираме туризма по международни тв канали

Българският туризъм ще се рекламира в чужбина с три видеоклипа по 4 телевизионни канала - Eurosport, Euronews, National Geographic Channel и Discovery Channel, съобщиха от Министерството на икономиката, енергетиката и туризма (МИЕТ). Планирани са и онлайн кампании в сайтовете на първите три телевизии, както и няколко телевизионни репортажа. Проектът е на стойност 7.5 млн. лв. и се финансира чрез Оперативна програма "Регионално развитие".

В трите клипа страната ни ще рекламира зимните и летните си курорти, еко и селския туризъм, културното наследство и забележителности. Плановете са те да бъдат излъчени 3 166 пъти на две вълни - от 6 септември до 26 декември 2010 г. и от 31 януари до 27 март 2011 г. Рекламните клипове ще звучат на пет езика - български, английски, немски, френски и руски. Те са с продължителност от 30 сек. и ще бъдат излъчвани в най-гледаните часове от денонощието. Целта е рекламната кампания да достигне до повече от 608 млн. домакинства от Европа и света.

НАП разкри в Ямбол данъчни измами за близо 14 млн. лв.

Най-големите данъчни измами се правят в строителството и търговията със зърно

Данъчните в Ямбол разкриха невнесени данъци и осигуровки за над 7 млн. лв. в резултат на 94 ревизии. Това съобщи пред радио "Фокус" Ваня Велева, експерт в териториалната дирекция на Националната агенция по приходите в града.

Нищо ново под слънцето

Ревизорите от НАП са установили, че масово в Ямбол фирмите крият ДДС. От укрития косвен данък хазната е ощетена с 5.65 млн. лв.

Физическите лица и компаниите също влизат в негативната класация на Националната агенция по приходите, не са внесли преки данъци за над 680 хил. лв. А пък грешно изчислените и невнесени осигуровки са за 150 хил. лв. Така общата сума на неплатените задължения към бюджета достига 13.843 млн. лв.

Рискови сектори

Най-рисковите сектори, в които се укриват данъци и осигуровки, са строителство и производство и търговия със зърно. Затова данъчните следят колко жито е произведено, какви са наличностите по складовете, има ли документи за произход и каква част се изнася.

Националната агенция по приходите проверява всички счетоводни документи и издадените касови бележки за извършени продажби, както и регистрациите като земеделски производители и по Закона за ДДС. Производители на зърнени култури, мелници и зърнобази са укрили над 2.5 млн. лв. За близо 850 хил. лв. са допълнително установените задължения към фиска от строителни фирми. Проверките ще продължат до края на годината, предупреждава НАП. Основно ще се следи износът на новата реколта от зърно.

Освен зърнопроизводителите през септември данъчните от Ямбол ще проверяват и доходите и имуществото, което са декларирали физическите лица.

Биляна Вачева

Данъчните зорко ще следят производството и износа на зърно от новата реколта

Приморско
Собственик на ресторант е укрил 550 хил. лв.

При проверка на ресторант в Приморско данъчни разкриха "черната каса" на заведението. Укритият оборот е за 550 хил. лв. Нервите на собственика на заведението и двама служители явно не са издържали и те са се нахвърлили срещу данъчните и са скъсали ревизионния акт.

Образувано е производство за хулиганство срещу собственика на ресторанта, а случаят е предаден на прокуратурата, уточняват от приходната агенция.

На него и фирмата му започва и пълна ревизия.

"Натъкваме се на все по-фрапиращи данъчни нарушения, включително и на агресивно поведение на собствениците на ресторанти и заведения", каза изпълнителният директор на НАП Красимир Стефанов.

КОМПАНИИ И ПАЗАРИ

Редактор:
Мирослав Иванов
mivanov@pari.bg
тел. 4395-867

Реклама:
Станислава Атанасова
satanasova@pari.bg
тел. 4395-851

Цитат

Трябва да има задължителни минимални стандарти за основните хранителни продукти

▸ **Павлина Параскова,** изп. директор на Института по консервна промишленост към Селскостопанската академия

Производството на консерви е спаднало с 80% за година

Пазарът се ориентира към замразените плодове и зеленчуци

Спадът на годишна база в продажбите на консерви към края на юни 2010 г. е 80%. Това обяви Павлина Параскова, изпълнителен директор на Института по консервна промишленост към Селскостопанската академия в Пловдив. "Консервната промишленост е в много тежко състояние" каза Параскова. Тя обясни, че има застояла продукция от миналата година, която не може да бъде реализирана нито навън, нито у нас. Причината е, че пазарът е много свит.

Обща картина

"Кризата, която преди 1-2 години засягаше западните пазари, сега се пренесе у нас и износът на консерви - и към Русия, и към западни европейски държави, сериозно намаля", коментира Параскова. По думите й пазарните възможности на българските консерви са нереализирани. Това от своя страна дърпа и аграрния сектор назад. Според Параскова, макар че има голяма консумация на пресни плодове и зеленчуци, продукцията трудно се реализира заради липсата на консервно производство.

Нова посока

В същото време обаче пазарът на замразени храни се развива много силно. Това се очертава като тенденция, която е дошла от западните пазари. А в България вече има добре изградени хладилни вериги за съхранение на продуктите и посоката, към която вървят фирмите, са замразените продукти.

Стандарти и още стандарти

След въвеждането на държавните стандарти за мляко, сирене и месни продукти сега от Института по консервна промишленост искат да се въведат идентификационни стандарти за качество на основните храни - хляб, сирене, мляко, варени колбаси, лютеница, кетчуп, пресни плодове и зеленчуци. "Около 25 храни трябва да бъдат обхванати от тези стандарти", обясни Параскова. Според нея тези стандарти трябва да бъдат задължителни и да бъде посочена и минимална цена на продукта. "Без задължителни стандарти няма основа", каза още Параскова. Тези стандарти ще гарантират минималното качество на храните, защото сега има злоупотреби, смятат от консервния институт. "Най-честите са наличието на много хранителни добавки, които не са посочени на етикетите", коментира Параскова. Според нея стандартите за идентичност на храните ще дадат възможност храните, произведени в България, да се продават на международните пазари. По думите й Българските държавни стандарти, които бяха въведени за киселото мляко, сиренето и месните продукти, са само опит да се въведат основи за продуктите, които се консумират у нас.

Параскова смята, че задължителните минимални стандарти трябва да се изготвят от Агенцията за безопасност на храните. У нас обаче такава агенция все още не съществува. Предложението на консервния институт се приема разнопосочно от бизнеса.

▸ **Потребителите все по-често търсят замразени, а не консервирани храни, обясниха от Института по консервна промишленост**

Разнобой

Хлебопроизводители смятат, че наличието на задължителни стандарти ще се отрази добре на пазара, защото сега много се спекулира с истинския състав на хляба. На противоположно мнение обаче са браншовиците от месопреработвателната индустрия. Председателят на Асоциацията на месопреработвателите Кирил Вътев каза пред в. "Пари", че не може да има задължителен стандарт, защото това нарушава свободния пазар. "Конкуренцията елиминира спекулата", обясни той, като допълни, че според европейските изисквания няма как да има задължителен стандарт за храните.

Предстоящо

В България ще има задължителен стандарт за сушените и пушените продукти. Това каза Кирил Вътев. Той обаче ще е задължителен само за членовете на Сдружението на производителите на суровo сушени месни продукти. "При приемането на този стандарт обаче производителите си извършват сами контрол, който е много строг", каза още Вътев. Председателят на Асоциацията на месопреработвателите каза, че по този стандарт се работи вече от година. Идеята е заимствана от западните държави, където има такива сдружения и задължителни правила.

Радослава Димитрова

Не може да има задължителни стандарти за храните

В западните държави има пазар за различни класи от населението. Богатите пазаруват в магазини с едни цени, по-бедните в други. Тук това още не е навлязло. Обществото ни все още е в бурно развитие и всеки производител си избира търговските канали. Не може стандартите да определят цените, а също и състава на продуктите. Това ще убие и конкуренцията, и разнообразието от храни, които се предлагат.

Никъде няма задължителни стандарти и изисквания за производство на храни, има само препоръчителни. Подобни неща действаха преди 20 години.

Кирил Вътев,
председател на Асоциацията на месопреработвателите в България

Сега конкуренцията сама унищожава спекулата

Част от хлебопроизводителите спекулират със състава

Задължителните стандарти ще се отразят положително на бранша, защото много от производителите използват добавки, които не са посочени в състава на хляба. Пазарът на хлебни и сладкарски продукти много се разшири и крайните клиенти остават заблудени.

Въвеждането на стандарти няма да се отрази по никакъв начин нито на цената, нито на технологията на производството. Те няма да попречат и на разнообразието на хлебните продукти, защото всеки производител може да работи по своя технология.

Димитър Людиев,
управител на "Джейелпи" ЕООД

Пазарът много се разшири и крайните клиенти остават заблудени

Сделка

Свежо инфо от Svejo.net

MSKey Group и Явор Иванов са новите собственици на социалната мрежа Svejo.net. Това е и най-популярният подобен портал у нас. Доскоро 50% от сайта бяха собственост на най-голямата онлайн медийна група у нас Нетинфо. Компанията обаче е продала дела си на един от създателите на проекта - Явор Иванов. Това става ясно от публикация в блога на другия автор на Svejo.net - Станислав Божков. В поста, озаглавен „Ново начало", Божков казва още, че е продал своя дял от Svejo и спира да се занимава с него. Той обявява, че планира да се занимава с консултантска дейност, както и с нов проект, който ще предлага софтуер като услуга - SaaS). Раздялата с Нетинфо е довела и до продажбата на дял от Svejo на друг партньор в лицето на MSKey Group, която управлява сайтове като Profit.bg, Sportal.bg и др. Информацията за сделката бе потвърдена пред в. „Пари" от Иванов, но той отказа да коментира какъв точно процент от Svejo е продал на онлайн медийната група. Нейни представители също не бяха открити за коментар. Сменихме партньорите, защото смятаме, че MSKey ще ни продават по-добре, коментира Иванов. Svejo.net е в Топ 30 на най-посещавани сайтове в България с почти 2.4 млн. посещения на месец, показват данните на Alexa.

Цифра на деня

10.69

▸ млрд. лв. е общата пазарна капитализация на Българската фондова борса след края на вчерашната сесия

Облигациите на „ИХ България" са кандидат за най-голямата проблемна емисия

Поскъпване на японската йена и щатския долар изведоха холдинга на консолидирана загуба

Облигациите на „Индустриален холдинг България" АД са кандидат да се превърнат в най-голямата проблемна емисия. Това показва последният отчет за спазване на задълженията по издадената емисия облигации.

Поети ангажименти

„ИХ България" не успява да изпълни едно от четирите изисквания за финансови коефициенти, показва отчетът. Минималното изискване е съотношението „Покритие на разходите за лихви" да е над 3. На консолидирана основа обаче този коефициент е едва 0.38, или почти 8 пъти под минималното изискване. От холдинга уточняват, че ако този коефициент се изчислява на индивидуална база, неговата стойност ще е 4.43, или почти 1.5 пъти над изискването.

„Тъй като към 30 юни 2010 г. не е постигнато заложеното „Покритие на разходите за лихви", до 3 месеца ръководството на ИХБ ще предложи на облигационерите за одобрение програма с конкретни действия и срокове за достигане на изискваната стойност", се казва в отчета по облигациите. „Тези мерки трябва да се одобрят от облигационерите", поясни Богомила Христова, директор за връзки с инвеститорите в „ИХ България". По думите й се прави всичко възможно резултатите на дъщерните дружества да се подобряват. „Лихвите по облигациите се плащат от самия холдинг и досега не сме имали проблеми" добави Богомила Христова. Според нея компанията ще продължи да обслужва редовно задълженията си.

В края на 2009-а

Въпросното „Покритие на разходите за лихви" беше под минималното изискване още в края на 2009 г., показва справка в отчета за спазване на задълженията по облигациите в края на миналата година. Тогава коефициентът беше 0.83 на консолидирана основа. Още тогава от „ИХ България" обещаха, че ако до три месеца след представяне на годишния консолидиран отчет няма подобрение на коефициента, на облигационерите ще бъде предложена програма с конкретни действия и срокове за достигане на изискванията.

Този срок изтече в края на юли, тъй като годишният консолидиран отчет беше предаден в края на април. До момента все още няма информация до инвестиционната общност за предприети мерки.

Облигациите на „ИХ България" са издадени, без да има договор с банка довереник по емисията.

През ноември 2008 г. е проведено първото и единствено досега общо събрание на облигационерите, показва справка в сайта на БФБ и Търговския регистър. На събранието е избран само техен представител - Страхил Видинов, който е изпълнителен директор на ПОД „Алианц България".

Емисия

Синият чип „ИХ България" издаде конвертируеми необезпечени облигации за 21.65 млн. лв., които бяха качени за търговия на фондовата борса на 16 декември 2008 г. Книжата носят 8% годишна лихва, като плащанията са на всеки шест месеца. До момента са направени три лихвени плащания, последното от които на 29 април 2010 г.

В края на миналата година холдингът е усвоил цялата сума, набрана с облигациите, като се уточнява, че приоритетно се финансират реално стартирали проекти. Ако средствата за инвестиции са недостатъчни, холдингът може да осигури пари от увеличение на капитала през 2010 г., от продажба на активи, банкови кредити, се казва в отчета по облигациите.

Резултати на "ИХ България" АД

Коефициенти по облигационната емисия, на консолидирана база	Към 30.06.2010	Минимално изискване
Пасиви към активи	45%	≤ 65%
Покритие на разходите за лихви*	0.38	≥ 3
Текуща ликвидност**	1.3	≥ 1.2
Лихвоносен дълг към активи***	16%	≤ 50%

* Отношението се изчислява, като консолидираната печалба преди данъци се раздели на разходите за лихви
** Текущата ликвидност се изчислява, като общите краткосрочни активи се разделят на общите краткосрочни пасиви
*** Изчислява се, като всички лихвени задължения се разделят на активите

Консолидиран отчет,

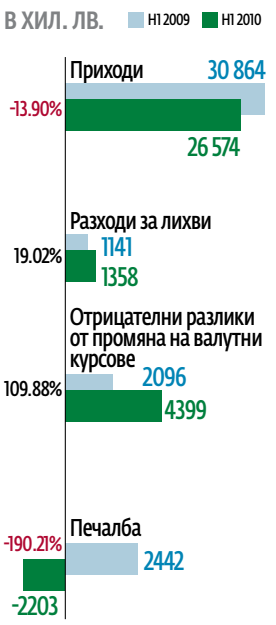

Отчет

За полугодието на 2010 г. „ИХ България" отчита консолидирана загуба от 2.2 млн. лв. Това е спад от 190.2% на годишна база, тъй като в края на юни 2009 г. холдингът беше с печалба от 2.4 млн. лв. Основната причина за загубата е ръстът на разходите, записани в графата „Отрицателни разлики от промяна на валутни курсове". Показателят се повишава със 110% на годишна база и в края на юни тази година е 4.4 млн. лв. Силното повишение се дължи на текуща преоценка на дългосрочни инвестиционни кредити в щатски долари и японски йени с падежи съответно през 2017 и 2018 г., се казва в доклада за дейността на „ИХ България". Разходите за лихви са се увеличили с 19% до 1.36 млн. лв. Общите приходи на холдинга са 26.6 млн. лв., като се понижават с 13.9% на годишна база.

Вчера книжата на „ИХ България" загубиха 0.58% от стойността си. По позицията бяха сключени 10 сделки за 6971 лота, а цената на затваряне се понижи до 1.37 лв. за акция.

История

С неизпълнение на финансови коефициенти започнаха и проблеми по дълговите книжа на „Балканкар-Заря", които впоследствие бяха разсрочени. От началото на 2010 г. на БФБ се оформи серия от предоговорени облигационни емисии. Част от компаниите разсрочиха задълженията си, а други ги покриха предсрочно чрез банкови кредити.

Екип на в. „Пари"

Написаното не е препоръка за вземане на инвестиционно решение.

„Синергон" намали консолидираната си загуба

Продажбата на дъщерно предприятие и скок в приходите от реализация на стоки са причина за понижението на отрицателния резултат

„Синергон холдинг" отчете близо 5-кратен спад на консолидираната си загуба за полугодието на 2010 г. до 1.4 млн. лв. Това показват данните в отчета на компанията, публикувани пред Българската фондова борса.

Причина

В основата на подобрените финансови резултати е продажбата на дялове от дъщерна компания и увеличението на приходите от продадени стоки. Холдингът отчита 1.47 млн. лв. приходи от операции с финансови инструменти и активи. Според доклада за дейността на дружеството през отчетния период увеличението на финансовите приходи се дължи на продажбата на „Ел Пи 02" ЕООД, дъщерно дружество на „Балканкерамик" АД.

Данните от отчета показват 42% увеличение на приходите от продажби на стоки до близо 99 хил. лв. Въпреки това увеличение в доклада си за дейността от мениджмънта на дружеството посочват, че дейността на групата през периода януари - юни 2010 г. продължава да е силно повлияна от глобалната финансова и икономическа криза, довела до спад в строителния пазар и транспортните услуги.

Портфейл

„Синергон холдинг" е мажоритарен собственик в 27 предприятия и притежава дялови участия в други 3 дружества. Инвестиционният портфейл на холдинга обхваща девет отрасъла, като приоритет имат търговията, туризмът, химическата промишленост. Най-голямата компания в структурата е дистрибуторът на горива и строителни материали „Топливо" АД, която подобно на „Синергон холдинг" е публично дружество.

Вчера на Българската фондова борса нямаше нито една сделка с книжата на „Синергон" и „Топливо".

„Стара планина" очаква 47% ръст на продажбите

За първите седем месеца на годината холдингът има почти 40 млн. лв. приходи

„Стара планина Холд" АД очаква в края на август да отчете близо 47% ръст на консолидираните продажби до 44.4 млн. лв., показва съобщение на холдинга до инвестиционната общност. През юли компанията има продажби за 6.2 млн. лв., като с натрупване за седемте месеца показателят достига 39.9 млн. лв. Ръстът на годишна база за януари - юли е 47%, което означава, че в края на август повишението ще се забави с 0.2%.

Компании

Шампион по ръст на продажбите за януари - август ще е ХЕС АД. Показателят на ямболското предприятие ще се повиши с 68.1% до 18.94 млн. лв. Юли е донесъл на дружеството приходи от 2.4 млн. лв., като за първите седем месеца те са 17.7 млн. лв. Изменението на годишна база за седеммесечието е 69.2%.

Синият чип „М+С Хидравлик" е реализирал продажби от 34.8 млн. лв. за първите седем месеца, което е повишение от 46.2% спрямо съпоставимия период на миналата година. Очакванията са през август продажбите на дружеството да са 5.7 млн. лв. и за осемте месеца да достигнат 40.5 млн. лв. Единствено „М+С" ще ускори ръста на продажбите в края на август, тъй като очакваното увеличение за първите осем месеца е 55.7%

Акумулаторният производител „Елхим-Искра" е реализирал 68.65% ръст на продажбите за първите седем месеца на 2010 г., като показателят достига 17.5 млн. лв. Очакванията са за януари - август 2010 г. компанията да отчете 66.9% ръст на продажбите до 20.1 млн. лв.

Печалба

С най-голяма печалба за първите седем месеца е „М+С Хидравлик", тъй като положителният резултат на машиностроителя достига 3.7 млн. лв. Печалбата на „Елхим" за януари - юли е 2.3 млн. лв., а тази на ХЕС - 1.05 млн. лв.

Toshiba ще строи соларен парк в Ямбол

Фотоволтаичната енергия ще произвежда ток за нуждите на около 2000 домакинства

▸Плановете на Toshiba предвиждат фотоволтаичният парк да бъде с мощност около 10 мегавата

Toshiba планира да вложи близо 4 млрд. JPY(73 млн. лв.) в изграждането на фотоволтаичен парк в Ямбол. Компанията започва развитието на бизнеса със слънчева енергия с цел увеличаване на приходите, които генерира от задгранични дейности. От фирмата планират да не стопанисва соларния парк, а да го продаде на български инвеститори. От община Ямбол не дадоха подробности за инвестиционния проект.

Пари от слънцето

Плановете на Toshiba предвиждат фотоволтаичният парк да бъде с мощност около 10 мегавата. При този капацитет произведената енергия ще може да задоволява нуждите от електричество на около 2000 домакинства. Проектът трябва да бъде реализиран през следващата финансова година.

През следващите години компанията ще инвестира в слънчеви паркове в други европейски държави и в САЩ. До 2015 г. планира да се изграждат по 8 големи фотоволтаични електроцентрали годишно само в Европа. Целта на Toshiba е да генерира общ приход от около 150 млрд. JPY до март 2016 г. от продажбата на слънчева енергия.

Конкуренция

В Ямболския район има вече пуснат в експлоатация един фотоволтаичен парк, чийто собственик е испанската компания Nobesol.

Дружеството вложи около 8 млн. EUR в него и заяви планове да изгради още няколко соларни парка на стойност още 120 млн. EUR. И по този начин инсталираните мощности в района ще достигнат близо 40 мегавата. „В момента се подготвят три площадки за изграждане на соларни паркове, а предстои Nobesol да започне работа и върху още няколко терена в района на Ямбол", коментира Бранимир Ботев, консултант по фотоволтаични проекти. Според него неясната и често променяща се нормативна база пречи на големите чуждестранни инвеститори да влагат средства в соларни паркове в България. Ботев заяви, че монологът, който администрацията отправя към инвеститорите, трябва да се превърне в диалог и промените да бъдат предвидими, за да може фирмите да инвестират в слънчеви централи в България.

Николета Цветкова

Кандидатът за Potash BHP удвои печалбата си

Акционерите се опасяват, че канадската сделка противоречи на стратегията

Най-големият минен оператор в света BHP Billiton подкрепи амбициите си да погълне канадската Potash Corp с най-добрите финансови резултати от две години насам. Чистата печалба на компанията за финансовата година, която приключи в края на юни, скочи повече от два пъти и достигна 12.7 млрд. USD. За миналата финансова година BHP отчете положителен финансов резултат от 5.9 млрд. USD.

По-скъпи продукти

По-високите цени на медта, никела и алуминия са основната причина за ръста на печалбата, след като миналата година резултатите на компанията рязко намаляха заради свитото търсене по време на кризата. BHP се стреми да включи и мини за поташ към активите си заради нарастващото потребление на изкуствени торове в света. Компанията обаче е предпазлива в краткосрочните си прогнози, тъй като очаква известно забавяне на икономическия растеж в Китай, който е най-големият й клиент.

Възможност

Отличните резултати на BHP показват, че компанията има възможност да вдигне офертата си за Potash, каквито са очакванията на пазара. Миналата седмица минният оператор предложи на акционерите на канадската фирма по 130 USD на акция (общо 39 млрд. USD). Инвеститорите в BHP обаче смятат, че предложението е рисковано, тъй като то предполага навлизането на пазар, на който компанията никога досега не е работила. Според тях не е важно дали BHP може да си позволи цената, а дали сделката отговаря на стратегията й.

Информация

Двама спечелили незаконно от офертата на BHP

▸ Служител на Santander и негов съучастник са спечелили близо 1.1 млн. USD от незаконна търговия с вътрешна информация във връзка с офертата на BHP за Potash, съобщиха щатските регулаторни органи.

▸ Те са купили опции за акции в Potash за повече от 61 хил. USD броени дни преди BHP официално да обяви офертата си на 17 август.

▸ В същия ден акциите поскъпнаха и двамата са ги продали с добра печалба.

UniCredit продава Pioneer

Подразделението за управление на активи най-вероятно ще бъде разделено на части

Италианската банкова група UniCredit търси купувачи за подразделението си за управление на активи Pioneer Global Asset Management. Звеното най-вероятно ще бъде разделено на части, тъй като няма кандидати за целия бизнес. Тази информация се появи в няколко международни медии, които цитират запознати източници.

През май от UniCredit обявиха, че Bank of America Merrill Lynch ще консултира банката при евентуалната продажба на Pioneer, а в началото на август главният изпълнителен директор на италианския трезор Алесандро Профумо съобщи, че досега няколко компании са проявили интерес към сделката. Официално покани до евентуални купувачи ще бъдат изпратени през септември.

Лесно и трудно

Според инвестиционен банкер, цитиран от Financial News, от UniCredit са се опитали да продадат цялото подразделение, но не са успели, тъй като в момента няма интерес към такива мащабни сделки. По думите му лесно ще се намери купувач за бизнеса в САЩ, но продажбата на останалата част от компанията ще е трудно. Според него най-добре ще е, ако звената в Германия и Италия се предложат отделно.

Подобна позиция се споделя и от други специалисти. „Подразделението в САЩ е лесно, трудна е останалата част от звеното", твърди друг инвестиционен банкер. Според него част от борда на UniCredit е на мнение, че трябва да бъде продаден само американският бизнес.

Зависи от условията

Едно от притесненията на купувачите може да е дали ще имат възможност да използват клоновата мрежа на UniCredit, за да предлагат фондовете на Pioneer, смятат банкери. Цената на сделката до голяма степен ще зависи от това. „Ако UniCredit реши, че ще предлага фондовете при преференциални условия през следващите пет години, италианската банка ще получи много по-добра цена, отколкото ако просто се съгласи да ги включи в платформата си заедно с други фондове за три години", коментира един банкер.

Потенциални купувачи

Като евентуални купувачи в Европа се спрягат френските BNP Paribas, Natixis Global Asset Management и Amundi. В САЩ пък интерес може да проявят Eaton Vance, MFS Investment Management и John Hancock Mutual Funds. Макар че от компаниите отказват коментар, наблюдатели вярват, че Amundi е отворена за нови партньорства в бъдеще, но за момента приоритет й остава финализирането на сливането с филиалите за управление на активи на Societe Generale и Credit Agricole. В началото на август управляващият директор на Natixis също потвърди, че компанията може да прояви интерес към Pioneer Global.

Pioneer управлява активи на стойност 228 млрд. USD в световен мащаб. Подразделението в САЩ отговаря за управлението на 56 млрд. USD.

▸ За цената на сделката е много важно дали бъдещите купувачи ще използват клоновата мрежа на UniCredit, за да предлагат фондовете на Pioneer

Унгарското правителство отхвърли нов заем от МВФ

Будапеща е убедена, че може да разчита на финансиране от пазара

Унгария няма намерение да договаря нов заем с Международния валутен фонд (МВФ). Това стана ясно вчера, след като разнопосочните сигнали за плановете на Будапеща по отношение на фонда озадачаваха наблюдателите през последните няколко дни. Късно във вторник министерството на икономиката обяви, че ще поднови преговорите с МВФ през есента. Междувременно пък от управляващата партия Фидес обявиха, че това далеч не означава, че страната има нужда от нова кредитна линия. Същото мнение беше споделено и от министерството в изявление вчера.

Самофинансиране

„Унгария не е теглила пари от съществуващия в момента заем от МВФ, Европейския съюз и Световната банка от юли 2009 г. насам. Държавата може да се финансира сама от пазара и ще продължи да разчита на пазарно финансиране и занапред", гласи официалното съобщение. Според икономическото министерство по тази причина Будапеща няма да има нужда от ново кредитно споразумение и преговорите през есента няма да целят получаването на заем. Разговорите със служителите на фонда ще са във връзка с редовния преглед на страната, казаха от министерството. Срокът на сегашната кредитна линия в размер на 20 млрд. EUR, която беше договорена през 2008 г., изтича през октомври.

Ангажименти

Разговорите с МВФ и ЕС бяха прекратени в средата на юли, след като министър-председателят Виктор Орбан отказа да изпълни ангажимента на предишния кабинет за намаляване на бюджетния дефицит до под 3% от БВП през 2011 г. Правителството на Орбан пое кормилото на властта през април, като обеща по-ниски данъци и нови работни места, както и предоговаряне на ангажиментите към МВФ за ограничаване на бюджетния дефицит.

Ревизия

Междувременно унгарската централна банка ревизира прогнозите си за дефицита. Страната най-вероятно няма да изпълни заложените числа до 2012 г., ако не се вземат допълнителни мерки от правителството, тъй като крехкото икономическо възстановяване продължава да оказва натиск върху държавните приходи, съобщиха от Magyar Nemzeti Bank.

По-голям дефицит

Увеличаването на прогнозния бюджетен дефицит до 4.3% от БВП тази година се дължи основно на много по-ниските от очакваните приходи. Без мерки за намаляване на дупката в хазната страната няма да може да изпълни заложените цели и през 2011 и 2012 г., съобщиха от банката. За тази година правителството планира дефицит от 3.8% от БВП в сравнение с 4% през 2009 г. Недостигът в хазната през 2011 г. ще достигне 4.1% вместо прогнозираните 2.8 и 3.7% през 2012 г., смятат експертите на централната банка.

От Magyar Nemzeti Bank също повишиха очакванията си за инфлацията в страната и занижиха прогнозата за икономически растеж. През тази година БВП ще нарасне с 0.9%, а годишната инфлация ще достигне 4.7%. Вместо с 3.2% обаче икономиката догодина ще нарасне с 2.8%, а инфлацията ще бъде 3.5%, а не 3%.

Иглика Филипова

▶ Виктор Орбан спечели избирателите с обещанието да преразгледа отношенията на Унгария с Международния валутен фонд

СНИМКА BLOOMBERG

В Русия арестуваха банкери за пране на пари

Престъпната група е легализирала по повече от 2 млрд. RUB месечно

В Русия беше разбита организирана група, заподозряна в пране и легализиране на значителни суми пари, съобщиха от отдела за икономическа безопасност към Министерството на вътрешните работи. В групата участват банкови служители от Темпбанк и банка Империя, а проверка е направена и в банка Басманни. Операцията е станала възможна след внедряването на сътрудник на министерството в престъпната организация.

Комисиони

Установено е, че престъпната група всеки месец е изпирала по над 2 млрд. RUB (около 65 млн. USD). За услугите си банкерите са взимали комисиона в размер на 3-9% от търговски организации и 12-17% от правителствени учреждения, се казва в съобщението. Арестувани са съветникът на председателя на Темпбанк, както и ръководителят на отдела за клиенти в Империя и дъщеря й.

Следите остават

Милиционерите са обискирали както офисите на банките, така и 14 жилища на заподозрени. Иззети са финансови документи, над 120 печата на фирми фантоми и други предмети, които свидетелстват за незаконна дейност, се казва в официалното съобщение. При огледа на автомобил на един от участниците в групата са били конфискувани 100 хил. USD. За да се предотврати укриването на данни за извършено престъпление, властите са блокирали сметки за над 21 млн. RUB на седем компании.

Опровержение

Председателят на Темпбанк Михаил Гаглоев потвърди, че банката е била обискирана на 16 август, но не са намерени уличаващи документи. Заподозрените не са служители на Темпбанк и нямат връзка с трезора, се казва в официално изявление на сайта на банката.

Председателят на Империя Иван Кулешов също заяви, че обявената за началник на отдела за клиенти заподозряна не е заемала тази длъжност. Тя е работела в банката на изпитателен срок по-малко от месец.

Москва води преговори да обогатява уран в САЩ

С покупката на канадската U1 "Росатом" започва глобална диверсификация на бизнеса

Русия води преговори за строителството на предприятие за обогатяване на уран в САЩ, съобщи Financial Times, като цитира генералния директор на "Росатом" Сергей Кириенко. Това ще бъде част от плана на руската държавна компания за "глобална диверсификация" на бизнеса. Проектът може да се реализира едва след като Конгресът на САЩ одобри споразумението между Москва и Вашингтон за мирно използване на атомната енергия, посочва Financial Times.

Стъпка по стъпка

Първата стъпка към разширяването на дейността на "Росатом" е придобиването на контролен пакет акции в канадската Unarium One (U1). "Покупката на U1 не е крайната точка в развитието на урановата ни стратегия", казва Кириенко. По думите му компанията иска да изгради платформа за растеж, която да стане основа за понататъшното й развитие в сфери като партньорствата, сливанията и придобиванията.

Акционерите решават

Акционерите на U1 ще решат на 31 август дали да одобрят сделката с дъщерната компания на "Росатом" "Атомредметзолото" за придобиване на контролния пакет акции срещу 610 млн. USD. Това ще увеличи дела на руската компания от 17 на 51%. По думите на Кириенко, въпреки че Русия разполага с огромни запаси от уран, U1 може да осигури на компанията му достъп до по-евтини материали в други части на света, като например Казахстан и Африка.

Гигант

В момента руската компания контролира 40% от мощностите за обогатяване на уран в света и 17% от мощностите за производство на атомна енергия. Компанията доставя гориво за 74 ядрени реактора в 15 страни. Миналата седмица "Росатом" завърши строителството на последния си обект, като пусна в действие първата атомна електроцентрала в Иран "Бушер".

610

▶ млн. USD е цената, при която руската държавна компания ще придобие контролен пакет в канадската U1

Цени на петрол и петролни продукти

Вид	Борса	Единица	Август	Септември
Суров петрол	NYMEX	USD/б	75,96	76,13
Брент	ICE	USD/б	75,5	75,87
Газьол	ICE	USD/т	639,75	645,5
Природен газ	NYMEX	USD/MMBtu	4,327	4,346
Бензин 95	NYMEX	USD/т	672	-
Нафта	NYMEX	USD/т	639	-

Фючърси на агрокултури

Вид	Разновидност	Борса	Единица	Септември
Пшеница	Soft Red	CBT	USD/m	269,70
Царевица	Yellow	CBT	USD/m	167,41
Ечемик	Feed	ASX	USD/m	290,44
Памук	No.2	NYBOT	USD/m	1861,33
Какао		NYBOT	USD/m	2891,00
Кафе	Arabica	NYBOT	USD/m	3952,82
Соя	No.2	ICE	USD/m	379,83
Захар	White	NYSE LIFFE	USD/m	557,50

Борси: CBOT - Чикагска стокова борса; CME - Чикагска търговска борса; NYBOT - Нюйоркска стокова борса; ASE - Австралийска стокова борса

Спот цени на цветни метали

Вид	Борса	Единица	Цена	Зм.
Мед	LME	USD/т	7200	7275
Калай	LME	USD/т	20740	20850
Олово	LME	USD/т	2065,5	2092
Цинк	LME	USD/т	2032	2088,5
Алуминий	LME	USD/т	2143	2131
Никел	LME	USD/т	21475	21530
Алуминиева сплав	LME	USD/т	2210	2110

Цени на благородни метали

Вид	Борса	Единица	Купува	Продава
Злато	LME	USD/тр.у.	1225,8	1226,1
Сребро	LME	USD/тр.у.	18,4075	18,4475
Платина	LME	USD/тр.у.	1533,4	1538
Паладий	LME	USD/тр.у.	480,1	483,1
Родий	LME	USD/тр.у.	2075	2125

Източник: Bloomberg

Мерни единици: 1 bu. соя = 27.216 kг ; 1 bu. царевица = 25.4016 kг ; 1USd = 1 U.S. cent 1bu. овес = 15.4224 kг; 1 lb. = 0.4536 kг ; 1 cwt = 50 kг.; 1 gal. = 3.785 л ; 1 MT = 1000 kг

Райфайзен АСЕТ МЕНИДЖМЪНТ Raiffeisen Capital Management

Фондове на Райфайзен Капиталанлагеи Гезелшафт м.б.Х. за дата 24.08.2010 г.

	Тип	Валута	Емисионна стойност за поръчки подадени до 15.00 ч. на 24.08.2010 г.					Цена при обратно изкупуване
			До 5 000 евро	От 5 001 до 10 000 евро	От 10 001 до 20 000 евро	Над 20 001 евро	Над 100 001 евро	
Райфайзен-Долар ShortTerm-Облигации	консервативен	USD	157,71	156,94	156,17	155,78	153,86	153,86
Райфайзен-Европлюс-Облигации	консервативен	EUR	12,10	12,04	11,98	11,95	11,80	11,80
Райфайзен-Глобални-Облигации	консервативен	EUR	88,65	88,22	87,79	87,36	86,07	86,07
Райфайзен-А.Р.-Глобален-Балансиран	балансиран	EUR	99,55	99,07	98,58	98,10	96,65	96,65
Райфайзен-Глобален-Балансиран	балансиран	EUR	763,83	760,12	756,41	752,70	741,58	741,58
Райфайзен-Европейски-SmallCap-Компании	високодоходен	EUR	157,04	156,29	155,54	154,79	149,56	149,56
Райфайзен-ГлобалниОсновни-Акции	високодоходен	EUR	77,17	76,80	76,43	76,06	74,20	74,20
Райфайзен-Глобален-Акции	високодоходен	EUR	148,03	147,32	146,61	145,90	142,34	142,34
Райфайзен-Източноевропейски-Акции	високодоходен	EUR	291,06	289,67	288,29	286,90	277,20	277,20
Райфайзен-Евразия-Акции	високодоходен	EUR	194,07	193,15	192,22	191,30	184,83	184,83
Райфайзен-НововъзникващиПазари в Акции	високодоходен	EUR	225,52	224,45	223,37	222,30	214,78	214,78
Райфайзен-Русия-Акции	високодоходен	EUR	79,42	79,04	78,67	78,29	75,64	75,64
Райфайзен-ИзточнаЕвропа-Облигации	консервативен	EUR	235,65	234,53	233,41	232,29	224,43	224,43

Нетната стойност на активите на дял е равна на цената на обратно изкупуване. Информация за проспектите и правилата на фондовете може да бъде получена на тел. 0700 10 000, както и на интернет адреси ***www.rcm.at*** *и* ***www.ram.bg***

Курсове за митнически оценки

Валута Currency	Код Code	За For	Стойност Rate
Австралийски долар	AUD	1	1,39086
Бразилски реал	BRL	10	8,90025
Канадски долар	CAD	1	1,54245
Швейцарски франк	CHF	1	1,43695
Китайски ренминби юан	CNY	10	2,33965
Чешка крона	CZK	100	7,60284
Датска крона	DKK	10	2,62746
Естонска крона	EEK	10	1,25000
Британска лира	GBP	1	2,37675
Хонконгски долар	HKD	10	2,04917
Хърватска куна	HRK	10	2,71832
Унгарски форинт	HUF	1000	6,97564
Индонезийска рупия	IDR	10000	1,76047
Исландска крона	ISK	100	3,45102
Японска йена	JPY	1000	6,74424
Южнокорейски вон	KRW	100	1,76583
Литовски литас	LTL	1000	1,34159
Латвийски лат	LVL	10	5,66448
Мексиканско песо	MXN	1	2,76091
Малайзийски рингит	MYR	10	1,26647
Норвежка крона	NOK	10	4,92541
Новозеландски долар	NZD	10	2,46668
Филипинско песо	PHP	10	1,13211
Полска злота	PLN	100	3,46128
Нова румънска лея	RON	10	4,80997
Руска рубла	RUB	10	4,63083
Шведска крона	SEK	100	5,13983
Сингапурски долар	SGD	10	2,05617
Словашка крона	SKK	10	1,14617
Тайландски бат	THB	100	4,92280
Нова турска лира	TRY	10	1,01660
Щатски долар	USD	1	1,59386
Южноафрикански ранд	ZAR	10	2,10812

Валутният курс за митнически цели е курсът на БНБ определен в предпоследната сряда от месеца и публикуван този или на следващия ден, който се използва през следващия календарен месец, освен ако не бъде заменен от курса определен по чл. 91 от ППЗМ. Курсовете са валидни до 24.00 часа на 31.08.2010.

Курсове на чуждестранни валути

Валута Currency	Код Code	За For	Стойност Rate	Разлика Difference
ЕВРО	EUR	1	1,96	0
АВСТРАЛИЙСКИ ДОЛАР	AUD	1	1,36304	-0,00458
БРАЗИЛСКИ РЕАЛ	BRL	10	8,76111	0,04257
КАНАДСКИ ДОЛАР	CAD	1	1,45426	-0,00433
ШВЕЙЦАРСКИ ФРАНК	CHF	1	1,50518	0,01854
КИТАЙСКИ РЕНМИНБИ ЮАН	CNY	10	2,28082	-0,00086
ЧЕШКА КРОНА	CZK	100	7,84843	-0,01010
ДАТСКА КРОНА	DKK	10	2,62616	0,00043
ЕСТОНСКА КРОНА	EEK	10	1,25000	0,00000
БРИТАНСКА ЛИРА	GBP	1	2,38953	0,00233
ХОНКОНГСКИ ДОЛАР	HKD	10	1,99375	-0,00065
ХЪРВАТСКА КУНА	HRK	10	2,68769	0,00056
УНГАРСКИ ФОРИНТ	HUF	1000	6,87825	0,02531
ИНДОНЕЗИЙСКА РУПИЯ	IDR	10000	1,72630	0,00030
ИНДИЙСКА РУПИЯ	INR	100	3,30656	0,00011
ИСЛАНДСКА КРОНА	ISK	1000	6,74424	0,00000
ЯПОНСКА ЙЕНА	JPY	100	1,83663	-0,00519
ЮЖНОКОРЕЙСКИ ВОН	KRW	1000	1,29583	-0,00546
ЛИТОВСКИ ЛИТАС	LTL	10	5,66448	0,00000
ЛАТВИЙСКИ ЛАТ	LVL	1	2,76091	-0,00156
МЕКСИКАНСКО ПЕСО	MXN	10	1,18895	-0,00487
МАЛАЙЗИЙСКИ РИНГИТ	MYR	10	4,93274	0,00485
НОРВЕЖКА КРОНА	NOK	10	2,43976	-0,02319
НОВОЗЕЛАНДСКИ ДОЛАР	NZD	1	1,08051	-0,00715
ФИЛИПИНСКО ПЕСО	PHP	100	3,42497	0,01825
ПОЛСКА ЗЛОТА	PLN	10	4,88103	0,01820
НОВА РУМЪНСКА ЛЕЯ	RON	10	4,61226	0,00141
РУСКА РУБЛА	RUB	100	5,01122	-0,00817
ШВЕДСКА КРОНА	SEK	10	2,06507	-0,01195
СИНГАПУРСКИ ДОЛАР	SGD	1	1,13916	0,00152
ТАЙЛАНДСКИ БАТ	THB	100	4,92466	0,00668
НОВА ТУРСКА ЛИРА	TRY	1	1,01244	0,00089
ЩАТСКИ ДОЛАР	USD	1	1,55065	-0,00024
ЮЖНОАФРИКАНСКИ РАНД	ZAR	10	2,09776	0,00375
ЗЛАТО (1 ТРОЙ УНЦИЯ)	XAU	1	1908,78000	23,08000

Обменни курсове на чуждестранните валути към лева за 26.08.2010 година.
Тези курсове се основават на чл. 29, ал. 2 от Закона за БНБ и референтните курсове на ЕЦБ за съответния ден, и се прилагат за целите на статистическата и счетоводната отчетност.

Котировки на взаимните фондове

Фонд	Тип	Ем. сп/cm			ЦОИ					Доходност и Risk: От началото на годината (не се анюализира)	Стандартно отклонение	За последните 12 мес.	От началото на публ. предл. (анюализирана)	Начало на публ. предлагане
		за поръчки над 20000 лв	за поръчки от 2000 до 20000	за поръчки под 2000 лв	след края на 2-та след.	преди края на 2-та след.								
Аврора Капитал АД														
Аврора кепитъл - балансиран	балансиран	4.7212	4.7448	4.9100	4.7212	4.6268				-8.31%	15.33%	-11.19%	-25.12%	21.01.2008
Аврора кепитъл - GLOBAL COMMODITY FUND	фонд в акции	6.6869	6.7203	6.9544	6.6869	6.5532				-5.60%	14.04%	-6.13%	-14.40%	23.01.2008
ДФ Аврора Кепитъл ЮгоизточнаЕвропа	високодоходен	10.1375	10.2896	10.5430	0.0000	0.0000				0.77%	N/A	N/A	N/A	23.09.2009
Активa Асет Мениджмънт АД														
Дф Активa Високодоходен	фонд в акции	2.2619			2.2619					-9.24%	27.79%	-14.34%	-56.80%	12.11.2007
ДФ Активa Балансиран	балансиран	2.6894			2.6894					-9.59%	24.45%	-14.13%	-50.11%	12.11.2007
Астра Асет Мениджмънт АД														
ДФ Астра Кеш	паричен пазар	11.2336		11.2280	11.2112	11.2224	11.2224	11.2280		4.52%	0.12%	7.01%	6.36%	06.10.2008
ДФ Астра Баланс	балансиран	10.7105		10.6572	10.5506	10.6039		0.0000		-0.49%	3.93%	0.94%	3.49%	06.10.2008
ДФ Астра Плюс	фонд в акции	9.8708		9.8217	9.6744	9.7235		0.0000		-4.46%	8.09%	-3.76%	-0.96%	06.10.2008
БенчМарк Асет Мениджмънт АД														
ДФ БенчМарк Фонд-1 Акции и Облигации	балансиран	13.5132			13.3794					-0.32%	5.99%	3.98%	6.39%	14.12.2005
ИД БенчМарк Фонд-2 Акции	фонд в акции	7.8355			7.7579					-7.38%	11.42%	-11.08%	-4.95%	01.03.2006
ДФ БенчМарк Фонд-3 Сектор Недвижими Имоти	фонд в акции	4.8739			4.8256					-17.56%	12.77%	-14.54%	-16.04%	21.06.2006
ДФ БенчМарк Фонд-4 Енергетика	фонд в акции	7.6388			7.4163					-6.36%	12.77%	-1.71%	-11.06%	05.02.2008
ДФ БенчМарк Фонд-5 ЦИЕ	фонд в акции	11.1074			10.7839					5.09%	12.33%	8.13%	3.00%	05.02.2008
БенчМарк Фонд-6 Паричен	паричен пазар	11.9762			11.9762					5.57%	0.21%	8.85%	8.42%	03.06.2008
Болкан Капитал Мениджмънт АД					до 2 г.		над 2 г.							
ДФ БКМ Балансиран Капитал	фонд в облигации	80.7879			80.5051		80.7879			-2.59%	1.93%	-4.16%	-5.11%	20.11.2006
ДФ Европа	фонд в акции	47.1538			46.9180		47.1538			-9.14%	3.09%	-12.91%	-14.06%	20.11.2006
ДФ Балкани	фонд в акции	62.3553			62.3553		62.3553			-9.55%	4.27%	-8.27%	-13.02%	03.10.2007
Варчев Мениджинг Кампани ЕАД														
ДФ Варчев високодоходен фонд	фонд в акции	96.5201			95.0831					-6.68%	3.23%	-6.03%	-1.20%	04.01.2007
ДФ Варчев Балансиран фонд	балансиран	78.7969			77.6237					-5.64%	2.11%	-6.28%	-7.70%	25.06.2007
ДСК Управление на активи АД														
ДФ ДСК Стандарт	фонд в облигации	1.30557			1.30297					4.45%	0.83%	6.82%	5.77%	01.12.2005
ДФ ДСК Баланс	балансиран	1.06468			1.05832					-1.35%	4.88%	-0.35%	1.27%	01.12.2005
ДФ ДСК Растеж	фонд в акции	0.73307			0.72218					-6.22%	10.57%	-5.05%	-6.89%	01.03.2006
ДФ ДСК Имоти	фонд в акции	0.72995			0.72559					-0.55%	1.88%	1.63%	-12.07%	07.03.2008
ДФ „ДСК Евро Актив"	ниско рискови	1.04746			1.04432					2.11%	0.38%	3.68%	3.46%	07.05.2009
Елана Фонд Мениджмънт АД														
ДФ Елана Балансиран Евро Фонд	балансиран	100.4193			99.4201					-2.74%	7.52%	-1.96%	-0.02%	07.12.2005
ДФ Елана Балансиран Доларов Фонд	балансиран	106.4379			105.3789					-3.49%	6.38%	-4.27%	1.29%	06.03.2006
ИД Елана Високодоходен Фонд	фонд в акции	85.1333			83.8659					-6.02%	10.78%	-5.21%	-1.79%	20.06.2005
ДФ Елана Фонд Паричен Пазар	паричен пазар	121.5343			121.5343					5.79%	0.56%	7.21%	7.16%	31.10.2007
ДФ Елана Долар Фонд	ниско рискови	93.6040			93.2300					3.68%	2.67%	-2.99%	-2.59%	01.02.2008
ДФ Еврофонд	ниско рискови	106.0437		105.9378	105.6200		105.9378			3.44%	1.25%	5.49%	5.13%	01.07.2009
Златен Лев Капитал АД														
ИД Златен лев	балансиран	4.5952			4.5678					-6.55%	8.55%	-4.34%***	4.50%	08.07.1999
		до 100 000 лв	от 100 001 до 1 000 000 лв.	над 1 000 000 лв.										
ДФ Златен лев Индекс 30	фонд в акции	0.9225	0.9180	0.9157	0.9111					-13.31%	14.43%	-16.13%***	-7.08%	01.06.2009
Капман Асет Мениджмънт АД														
ДФ Капман Фикс	ниско рискови	10.0100			0.0000					N/A	N/A	N/A	N/A	01.06.2010
ИД Капман Капитал	балансиран	17.6928			17.5694					8.90%	N/A	N/A	10.17%	28.09.2004
ДФ Капман Макс	фонд в акции	11.0223			10.8691					12.81%	N/A	N/A	1.98%	05.01.2006
Карол Капитал Мениджмънт ЕАД														
ИД Адванс Инвест	фонд в акции	1.2183			1.2003					-5.97%	14.14%	-0.89%	2.15%	10.05.2004
ДФ Адванс Източна Европа	фонд в акции	0.7636			0.7523					9.44%	21.69%	29.55%	-7.05%	04.10.2006
Адванс IPO Фонд	фонд в акции	0.9701			0.9558					10.64%	21.89%	7.22%	-1.63%	23.11.2007
КД Инвестмънтс ЕАД		до 100 000 лв.		над 100 000 лв.										
ДФ КД Облигации България	фонд в облигации	130.3470		130.1522	129.8924					3.13%	3.28%	5.55%	6.25%	04.05.2006
ИД КД Пеликан	балансиран	14.2416		14.2416	14.1006					-5.36%	8.28%	-6.77%	1.97%	17.12.2004
ДФ КД Акции България	фонд в акции	0.7284		0.7212	0.7141					-2.79%	15.50%	-4.88%	-7.51%	04.05.2006
КТБ Асет Мениджмънт АД														
КТБ Балансиран Фонд	балансиран	785.6368			779.7592					0.74%	5.75%	6.36%	-9.42%	09.05.2008
КТБ Фонд Акции	фонд в акции	705.0854			699.8105					-0.55%	7.10%	7.10%	-12.92%	09.05.2008
ОББ Асет Мениджмънт АД														
ДФ ОББ Платинум Облигации	фонд в облигации	11.2524			11.2524					3.52%	1.80%	7.02%	2.62%	30.01.2006
ИД ОББ Балансиран Фонд	балансиран	116.6354			116.6354					-2.82%	5.90%	-1.09%	1.70%	30.01.2005
ДФ ОББ Премиум Акции	фонд в акции	6.4606			6.4606					-8.28%	12.54%	-5.64%	-9.12%	30.01.2006
ДФ ОББ Патримониум Земя	фонд в акции	10.0031			10.0031					-0.65%	2.48%	0.98%	0.02%	30.01.2009
Оверон Финанс АД														
ДФ Оверон ПРЕСТО	фонд в акции	8.6145			0.0000					N/A	N/A	N/A	N/A	25.06.2009
ПОБК Асет Мениджмънт АД		за поръчки до 100 000 лв		за поръчки над 100 000 лв										
ДФ ПИБ- Авангард	фонд в акции	0.5083		0.5058	0.5033					-3.43%	7.70%	-4.34%	-21.87%	19.11.2007
ДФ ПИБ- Класик	балансиран	0.7399		0.7373	0.7347					-0.89%	3.55%	-0.10%	-10.45%	19.11.2007
ДФ ПИБ- Гарант	ниско рискови	0.9916		0.9901	0.9886					2.82%	1.25%	4.83%	-0.36%	19.11.2007
Райфайзен Асет Мениджмънт (България) ЕАД		до 50 000 лв / 40000 USD		над 50 000 лв / 40000 USD										
Райфайзен (България) Фонд Паричен Пазар	консервативен	1.2590		1.2571	1.2552					3.94%	0.28%	6.80%	5.28%	16.03.2006
Райфайзен (България) Фонд Облигации	консервативен	1.2833		1.2795	1.2757					4.71%	0.99%	8.54%	5.70%	16.03.2006
Райфайзен (България) Балансиран Фонд	балансиран	0.8625		0.8591	0.8557					-0.80%	4.08%	0.39%	-3.36%	16.03.2006
Райфайзен (България) Фонд Акции	фонд в акции	0.6299		0.6268	0.6237					-6.64%	7.56%	-6.32%	-9.98%	16.03.2006
Райфайзен (България) Балансиран Доларов Фонд	балансиран	0.7283		0.7254	0.7225					-4.58%	4.39%	-7.42%	-11.90%	11.02.2008
Райфайзен (България) Фонд Защитена Инвестиция в Евро	консервативен													19.01.2010
Свободен период от 29.04.2010 до 8.05.2010		0.0000		0.0000	0.0000					N/A	N/A	N/A	N/A	
Лимитиран период" от 9.05.2010 до 7.08.2010		1.0280		1.0280	0.9766					N/A	N/A	N/A	N/A	
Сентинел Асет Мениджмънт АД														
Договорен фонд Сентинел - Рапид	паричен пазар	1.1767			1.1767					2.71%	0.22%	4.12%	3.69%	15.11.2005
Договорен фонд Сентинел - Принсипал	балансиран	1.0170			до 90 дни		над 90 дни			0.26%	3.74%	2.95%	0.14%	12.09.2005
					1.0018		1.0119							
Стандарт Асет Мениджмънт АД														
ДФ Стандарт Инв. Балансиран Фонд	балансиран	7.3094			7.3094					-11.02%	10.68%	-7.13%	-6.75%	01.03.2006
ДФ Стандарт Инв. Високодоходен Фонд	фонд в акции	6.2911			6.2911					-10.26%	11.43%	-7.28%	-9.81%	01.03.2006
ДФ Стандарт Инв. Международен Фонд	фонд в акции	2.8647			2.8647					2.15%	15.67%	5.02%	-30.83%	05.04.2007
ДФ Стандарт Инв. Консервативен Фонд	консервативен	10.4378			10.4378					0.08%	1.78%	1.69%	2.55%	12.12.2008
Статус Капитал АД		клас А за поръчки до 20000 лв	клас А за поръчки над 20000 до 300000	клас А за поръчки над 300000	клас В	Клас А	Клас В при изпълнена инв. схема	Клас В при прекратена инв. схема						
Статус Нови Акции	фонд в акции	0.7572	0.7535	0.7516	0.7460	0.7460	0.7497	0.7311		2.81%	12.92%	0.38%	-6.64%	22.05.2006
Статус Финанси	фонд в акции	0.4098	0.4077	0.7516	0.4037	0.4037	0.4057	0.3956		-1.78%	16.82%	-1.58%	-23.92%	02.05.2007
ДФ Статус Глобал ETFs		за поръчки до 250 000 евро		за поръчки над 250 000 евро	Цена									
	фонд в акции	104.9953		103.7054	102.9315					N/A	N/A	N/A	N/A	03.05.2010
Ти Би Ай Асет Мениджмънт ЕАД														
ИД Ти Би Ай Евробонд	фонд в облигации	320.2933			319.8129					2.63%	0.24%	4.45%	7.14%	17.11.2003
ДФ Ти Би Ай Комфорт	ниско рискови	13.2480			13.1818					2.14%	2.75%	4.31%	6.22%	27.12.2005
ДФ Ти Би Ай Хармония	балансиран	12.0832			11.9624					0.43%	5.82%	1.78%	4.14%	27.12.2005
ДФ Ти Би Ай Динамик	фонд в акции	8.3237			8.2405					-3.47%	11.84%	-2.85%	-3.67%	07.09.2005
ДФ Ти Би Ай Съкровище	балансиран	20.5917			20.5917					1.54%	3.73%	2.80%	1.02%	08.10.2007
ЦКБ Асетс Мениджмънт ЕАД														
ЦКБ Лидер	фонд в акции	6.4669			6.4346					-4.44%	5.49%	-8.93%	-12.61%	01.06.2007
ЦКБ Актив	балансиран	7.8410			7.8018					-3.71%	5.19%	-6.95%	-7.25%	01.06.2007
ЦКБ Гарант	консервативен	11.5953			11.5664					6.64%	3.03%	10.31%	5.02%	04.09.2007
Юг Маркет Фонд Мениджмънт АД														
ДФ Юг Маркет Максимум	фонд в акции	1.1806			1.1570					-3.50%	5.82%	-3.44%	4.31%	18.09.2006
ДФ Юг Маркет Оптимум	балансиран	1.0359			1.0256					-0.50%	3.70%	-1.04%	1.61%	10.06.2008

Източник: БАУД (www.baud.bg)

PIRAEUS ASSET MANAGEMENT M.F.M.C. — **Piraeus Funds** — Цени за дата 24.08.2010

Тип	Валута	Емисионна стойност	Цена на обр. изкупуване
АКЦИИ НА МЕСТНИ КОМПАНИИ	Високодоходен	EUR	7,2386	6,9746
АКЦИИ НА ДИНАМИЧНО РАЗВИВАЩИ СЕ МЕСТНИ КОМПАНИИ	Високодоходен	EUR	0,6347	0,6116
МЕСТЕН БАЛАНСИРАН ФОНД	Балансиран	EUR	2,5141	2,4646
УНИВЕРСАЛЕН ФОНД - "РАСТЕЖ" – Фонд от фондове	Високодоходен	EUR	9,1023	8,7488
УНИВЕРСАЛЕН БАЛАНСИРАН ФОНД – Фонд от фондове	Балансиран	EUR	9,9948	9,7016
УНИВЕРСАЛЕН КОНСЕРВАТИВЕН ФОНД – Фонд от фондове	Консервативен	EUR	10,4993	10,2924

Местните фондове на Пиреос Асет Мениджмънт инвестират във фин. инструменти търгувани на гръцкия капиталов пазар.Фондовете от типа "Фонд от фондове" са с инвестиционна насоченост изцяло към международните капиталови пазари. С Условията за дистрибуция можете да се запознаете, в клоновете на Банка Пиреос България АД, на адрес:www.piraeusbank.bg или на 24 - часовия телефон за клиенти 0 700 12 002 (на цената на един градски разговор за цялата страна).

sentinel ASSET MANAGEMENT — **www.sentinel-am.bg** тел. 02/ 980 14 26

Договорен фонд	Стойност за един дял 25.08.2010 г: Емисионна стойност	Цена на обр. изк.: до 90 дни	над 90 дни	Доходност: От началото на годината (Не се анюализира)	За последните 12 месеца
Сентинел - Принсипал	1.0170 лв.	1.0018 лв.	1.0119 лв.	0,26 %	2,95 %
Сентинел - Рапид	1,1767 лв.	1,1767 лв.		2,71%	4,12 %

За ДФ „Сентинел – Принсипал" разходите по емитирането в размер на 0,5 % и по обратното изкупуване в размер на 1 % от НСА на един дял са включени в емисионната стойност, респективно в цената на обратно изкупуване за дялове, държани по-малко от 90 дни. За ДФ „Сентинел – Рапид" емисионната стойност и цената на обратно изкупуване са равни на НСА на един дял.

Цените са валидни за поръчки, подадени на 24 август 2010 г.

otp Fund Management

Взаимен фонд	Нетна стойност на активите на дял (НСАД)	Емисионна стойност (цена при покупка)	Цена при обратно изкупуване
	Цени за 1 дял за 25/08/2010		
ОТП Централно-европейски фонд в акции	€ 1,140189	€ 1,162993	€ 1,134488
ОТП Международен фонд в акции - Ю Би Ес Фонд на фондовете	€ 0,864735	€ 0,882030	€ 0,860411
ОТП - Ди Ви Ес Фонд на Фондовете в акции от развиващи се пазари	€ 0,848155	€ 0,865118	€ 0,843914

Цените са валидни за поръчки, подадени на 19/08/2010 г. Включените в цените разходи са както следва: при придобиване - 2.00% от НСАД, но не по-малко от 10 евро (левовата им равностойност) по една поръчка; при обратно изкупиване - 0.50% от НСАД.

	Цени за 1 дял за 26/08/2010		
ДСК Фонд Паричен Пазар	1,137551 лв.	1,137551 лв.	1,137551 лв.

Цените са валидни за поръчки подадени на 26/08/2010 г. Няма разходи при емитиране и обратно изкупуване на дялове на фонда. Информация може да се получи от Call Center на "Банка ДСК" ЕАД на тел. 0700 10 375 на цената на един градски разговор и на интернет страниците www.dskbank.bg и www.otpbank.hu

За дата 25.08.2010 г.

Фондове, управлявани от "Пайъниър Инвестмънтс Австрия"	Клас дялови единици	Валута	Емисионна стойност (нетна стойност на активите на единица + такса за издаване)	Цена при обратно изкупуване (нетна стойност на активите на единица)
Фондове Пайъниър Австрия Гарантирана кошница 2010	ИР*	EUR	1094,96	1127,81

Дялови единици от фондовете, управлявани от Пайъниър Инвестмънтс Австрия, могат да бъдат придобивани чрез следните клонове на "Ейч Ви Би Банк Биохим" АД: "Аксаков" №5 - отдел "Частно банкиране", "Централен", "Батемберг", "Европа", "Витоша", "Южен парк" (София), "Варна", "Пловдив" и "Бургас". Предишни резултати на фондовете не гарантират същото представяне в бъдеще. Стойността на инвестициите и доходът от нея могат да се увеличат или да намалеят и няма гаранции - от Пайъниър Инвестмънтс Австрия, групата на "Банк Аустрия Кредитанщалт" или друго трето лице - за възвръщаемост на първоначално инвестираните суми.

***Изцяло реинвестиращи**

„Ти Би Ай Асет Мениджмънт" ЕАД - Цени при прехвърляне за дата 26.08.2010 г.

ПРЕХВЪРЛЯНЕ ОТ:	ПРЕХВЪРЛЯНЕ В: Ти Би Ай Евробонд (Емисионна ст-ст)	Ти Би Ай Комфорт (Емисионна ст-ст)	Ти Би Ай Хармония (Емисионна ст-ст)	Ти Би Ай Динамик (Емисионна ст-ст)
Ти Би Ай Евробонд	N/A	13.4268	12.3067	8.4777
Ти Би Ай Комфорт	321.4143	N/A	12.2644	8.4486
Ти Би Ай Хармония	323.0158	13.3142	N/A	8.4069
Ти Би Ай Динамик	323.0158	13.3142	12.2040	N/A

Цените са в лева и са валидни за поръчки, подадени предишния работен ден. Разходите за емитиране на една акция или един дял са включени в горепосочените цени.
Цената на обратно изкупуване на една акция/един дял на съответния фонд, от който е прехвърлянето е равна на Нетната стойност на активите на една акция или на един дял на този фонд.

Индекс на деня

1.66

процента се понижи японският индекс Nikkei 225 и достигна 8845.39 пункта

По време на борсовата сесия в сряда измерителят **загуби** 150 пункта от стойността си. Лошите резултати в САЩ удариха с пълна сила борсовите индекси в Азия

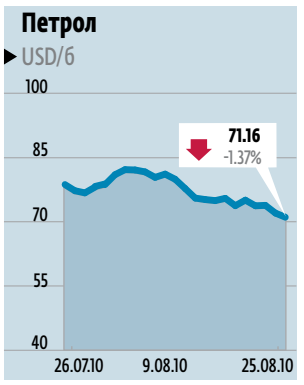

Цената на петрола отбеляза **понижение** и по време на вчерашната сесия в Ню Йорк достигна 71.16 USD/б. Поскъпването на долара спрямо еврото се отрази негативно върху стойността на нефта

Стока на деня

2.21

процента спечели среброто на борсата в Лондон и достигна 18.835 USD/тр. у.

Благородният метал **добави** 0.405 USD към стойността си на последната борсова сесия. Инвеститорите все повече обръщат погледи към нискорисковите активи, какъвто е среброто

Проблемите на Ирландия потопиха Европа

Фондовите пазари в цяла Европа се сринаха, след като водещата рейтингова агенция Standard and Poor's обяви, че понижава кредитния рейтинг на Република Ирландия с едно ниво до AA-. Като причина за взетото решение от S&P изтъкнаха големите разходи на правителството за спасяване на изпадналата в криза финансова система. Според агенцията действията на ирландското правителство в посока подпомагане на банковата система ще позволят на икономиката да се възстанови, но също така ще доведат до увеличаване на финансовото бреме.

Дългосрочният рейтинг на ирландските правителствени облигации слезе от AA до AA-, като това ниво не е било стигано от 1995 г. От S&P допълниха, че в рамките на една година рейтингът може отново да бъде понижен, ако разходите за спасяване на банките в страната продължат да растат, а в същото време

Георги Георгиев
ggeorgiev@pari.bg

Германският DAX се понижи с 0.75% и достигна 5892.15 пункта

икономиката продължи да расте със сегашните мудни темпове. Според анализаторите на Standard&Poor's за спасяването на нестабилните банки в страната ще са нужни 90 млрд. EUR, докато предварителните прогнози бяха за най-много 80 млрд. EUR.

Допълнително притеснение внесе и одобрената от държавата допълнителна помощ за Anglo Irish Bankearlier в размер на 10 млрд. EUR. Поредната финансова инжекция ще увеличи правителствения дълг до близо 113% от брутния вътрешен продукт на страната през 2012 г. Този резултат е 1.5 пъти над средния за ЕС и доста над прогнозите за Испания и Белгия, допълниха от S&P. Ирландските проблеми успяха да засенчат дори добрите новини за бизнес доверието в Германия през август. По данни на Ifo Research Institute към университета в Мюнхен индексът, измерващ този показател, се е покачил с 0.47% до 106.7 пункта. През юли измерителят отчете най-голямото си месечно увеличение за последните 20 години и от 101.9 скочи до 106.2 пункта.

Добрите прогнози за германската икономика повлияха единствено на главния германски индекс DAX 30, който регистрира най-малък спад на борсите в Европа. Понижението му стигна едва 0.75% и при отварянето на американските

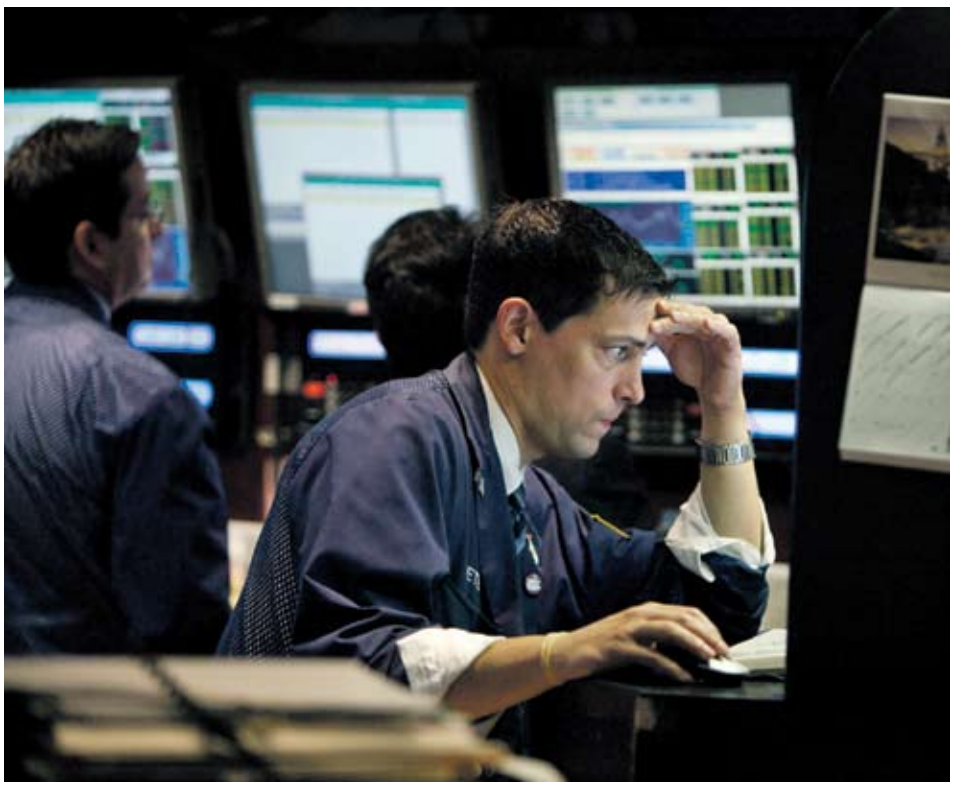

Пониженият рейтинг върна призрака на дълговата криза в Европа

пазари стойността му падна до 5892.15 пункта. Сред най-тежко пострадалите беше именно ирландският индекс ISEQ, който се срина с 5.4% до 2608.94 пункта. Другите два големи европейски индекса - френският CAC 40 и британският FTSE 100 - се раздели-ха съответно с 1.61 и 1.29% от стойността си, достигайки съответно 3435 и 5089.15 пункта. В Италия FTSE MIB загуби 1.68% от стойността си до 19370.4 пункта, а испанският Ibex 35 се раздели с 2.2% до 9831.5 пункта.

Цената на златото се приближи до върховата си стойност

Георги Георгиев
ggeorgiev@pari.bg

На борсата в Лондон цената на златото достигна 1242 USD/тр. у., което е увеличение от 0.85%

Цената на златото скочи до осемседмичен рекорд, като на борсата в Лондон достигна 1242 USD/тр. у. Сред причините за резкия скок се открояваха силният долар, слабите продажби на новопостроени жилища и разочароващите данни за продажбата на дълготрайни стоки в САЩ.

На последната сесия американската валута се търгуваше за 1.2655 EUR/USD, което е поскъпване от 0.3%. По данни на американското министерство на търговията продажбите на дълготрайни стоки през юли са се увеличили едва с 0.3% до 193.02 млрд. USD, докато предварителните прогнози на анализаторите даваха минимум 2.8% увеличение. Отделно от това в допълнителен доклад се посочва, че продажбите на новопостроени жилища в САЩ са паднали с 0.9% до 333 хил.

Новината идва само ден след обявяването на цифрите за търсенето на препродавани домове, като там стойностите паднаха до 15-годишен минимум. На фона на негативните тенденции, идващи от двете страни на Атлантика, интересът към кюлчетата става все по-голям. В анализ на World Gold Council (WGC), цитиран от Интерфакс, се посочва, че търсенето на злато в световен мащаб през второто тримесечие

Разочароващите икономически данни в САЩ и Европа повишават интереса към златото СНИМКИ BLOOMBERG

на годината е скочило с 36% до 1050 т. От изнесените данни става ясно, че инвестиционното търсене заема най-голям процент от общото търгувано количество, следвано от бижутерийната индустрия, където търсенето е стигнало 409 т.

НАЦИОНАЛНА АГЕНЦИЯ ЗА ПРИХОДИТЕ

СЪОБЩЕНИЕ ЗА ПРОДАЖБА ЧРЕЗ ТЪРГ С ТАЙНО НАДДАВАНЕ
№ 0008-000311/30.07.2010

Подписаният СТАНИСЛАВА ВАСЕВА, публичен изпълнител при Териториална дирекция гр. София, Офис гр. Кюстендил, съобщавам, че по изпълнително дело № 0008/2010г. по описа на същата дирекция ще се проведе търг с тайно наддаване, по реда на чл. 251 - чл. 254 от ДОПК във връзка с чл.238, ал.4, т.2 от ДОПК в сградата на ТД на НАП - гр. София, Офис гр. Кюстендил, ул. "Демокрация" №55, ет.3, ст.№11 на 14.09.2010г., от 10.30 ч. на групи движими вещи описани в списък, който е неразделна част от настоящето съобщение, а именно: Група от вещи №1 – водопроводни и водомерни части при първоначална цена 119 748.55 лв. /сто и деветнадесет хиляди седемстотин четиридесет и осем лева и петдесет и пет стотинки/, Група от вещи №2 - водопроводни и водомерни части при първоначална цена 160 595.25 лв. /сто и шестдесет хиляди петстотин деветдесет и пет лева и двадесет и пет стотинки/ и Група от вещи №3 – ел. части и други при първоначална цена 46 347.09 лв. /четиридесет и шест хиляди триста четиридесет и седем лева и девет стотинки/.

Огледът на вещите ще се извършва всеки присъствен ден от 01.09.2010 г. до 08.09.2010 г., от 10.00 ч. до 16.00 ч., на адрес: гр.Кюстендил, местността Румена войвода.

Предложенията за участие в търга се подават в сградата на Териториална дирекция гр.София, Офис гр. Кюстендил, ул. "Демокрация" №55, ет.3, ст.10 всеки присъствен ден от 01.09.2010 г. до 08.09.2010 г., от 09.00 ч. до 17.00ч., както и по пощата.

Разглеждането на предложенията ще се извърши на 14.09.2010г. от 10.30 ч., в сградата на Териториална дирекция гр. София, Офис гр. Кюстендил, ул. "Демокрация" №55, ет.3, ст.11.

Депозитът за участие в търга, в размер на 20 на сто от обявената начална продажна цена, се внася по банков път и трябва да е постъпил до 08.09.2010г. в банкова сметка УниКредит Булбанк АД, BIC: UNCRBGSF IBAN: BG54UNCR96603320296613.

Доплащането на окончателната цена от обявения за купувач участник в търга се извършва по безкасов начин по банкова сметка IBAN: BG84 IABG 7490 3300 3578 00, BIC: IABG BGSF ИНТЕРНЕШЪНЪЛ АСЕТ БАНК АД-СОФИЯ, КЛОН КЮСТЕНДИЛ – ОФИС КЮСТЕНДИЛ.

Условията и правилата за провеждане на търга, както и списък на вещите с тяхното описание и продажна цена са на разположение в сградата на ТД на НАП гр. София, Офис гр.Кюстендил, ул. "Демокрация" №55 и на страницата на НАП в ИНТЕРНЕТ на адрес: www.nap.bg.

За контакти: телефон: 078/559-140

ПУБЛИЧЕН ИЗПЪЛНИТЕЛ: /Станислава Васева/

Дата 30.7.2010 г.
Гр. Кюстендил

Новото поколение мобилни комуникации идва в България до 2 години

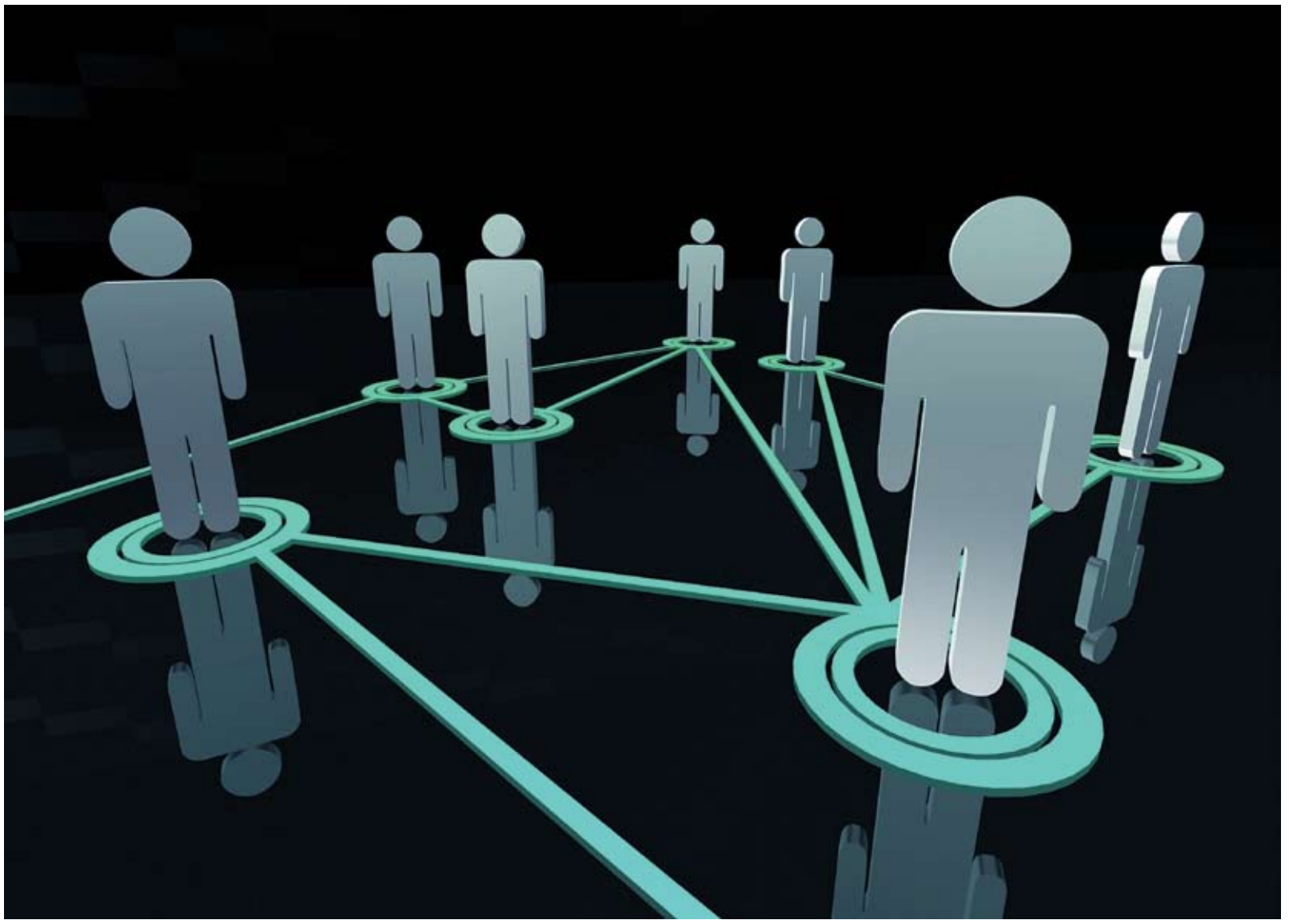

Технологията LTE (Line Termination Equipment, линийно терминално оборудване)

- Максимална достигана скорост на сваляне - 326.4 Mbit/s при 4x4 антени и 172.8 Mbit/s за 2x2 антени
- Максимална достигана скорост на качване - 86.4 Mbit/s за всеки 20 MHz свободен спектър
- Поддържа поне 200 активни потребители за всяка 5 MHz клетка. Тоест 200 думи може да използват интернет едновременно

42

мегабита в секунда ще бъде максималната скорост на трансфер на данни през мобилна мрежа в България до края на 2010 г.

Българските оператори залагат на LTE за заместник на сегашните начини за достъп до мобилен интернет

Мобилният интернет е две неща: от една страна, той е удобство за потребителите, все по-голяма част от които го използват ежедневно. От друга - той е все по-важен източник на приходи за мобилните оператори. И в създалата се печеливша и за двете страни ситуация е нормално да се търси начин за подобряване на качеството на предлаганата услуга, както и в превръщането й в достъпна за все по-широк кръг потребители. Както и да се отговори на огромния трафик, който тепърва ще генерира растящият брой мобилни приложения, използвани от различните марки смартфони, които също набират популярност у нас.

Кратка история на мобилния интернет

Мобилният интернет не е ново явление нито по света, нито в България. Той обаче набра огромна популярност с настъпването на смартфоните на потребителския пазар, което ги извади от сянката на нишов продукт за бизнеса. С други думи, за платежоспособните клиенти. Сега обаче интернетът, използван през мобилна мрежа, е достъпен не само като технология, но и ценово. Това обаче изигра лоша шега на операторите, които трудно смогват на огромния трафик, генериран от потребителите. Особено в САЩ, където бумът в продажбите на iPhone доведе буквално до задръстване на мрежата на AT&T. И докато в България устройството не предизвика чак такъв бум, интерес към мобилния интернет не липсва. Дори обратното - от мобилните оператори отчитат трицифрени ръстове в количеството генериран трафик през мрежите си за последната година. Тази тенденция най-вероятно ще се запази най-вече заради факта, че потребителите търсят все повече услугата. Това означава още повече трафик и съответно необходимост от по-високи скорости на връзката. Тоест нова технология, която да може да отговори на тези изисквания.

150

е ръстът в потреблението на широколентов интернет през мрежата на "М-Тел" през 2009 г.

В момента доминиращата технология в българските мрежи е 3G (или UMTS), която обхваща около 50% от територията на България. В местата, в които тя липсва, са налични 2.5G технологии като GPRS или EDGE, а в по-големите населени места мрежата може да бъде и 3.5G (HSDPA). Всички тези сложни абревиатури са всъщност имена на технологии за пренос на данни през мобилни мрежи, но с различна скорост.

> **"България е 16-ата страна в света, в която бе предложен мобилен интернет със скорост до 21 Mbps, а до края на тази година се очаква, че максималната скорост на пренос на данни ще стигне до 42 Mbps**

Максимумът преди, сега и в бъдеще

На практика максималната скорост на трансфер на данни през мрежа на мобилен оператор в момента бе демонстрирана преди няколко седмици от M-Tel. От компанията показват как действа технологията HDSPA+, която на теория позволява скорости от над 40 Mbit/s (иначе казано, гледане дори на HD филми в реално време). При HSDPA технологията, определяна като наследник на третото поколение мобилни мрежи, максимумът е двойно по-нисък - 21 Mbit/s, а при 3G мрежите максималните скорости са до 7.2 Mbit/s (почти 1 мегабайт в секунда). Цените за използването на услугата обаче не зависят толкова от скоростта на връзката, а от генерирания трафик. И ако доскоро се плащаше стриктно за всеки свален мегабайт, през тази година на българския пазар се появиха и първите тарифни планове, в които ограничението за използване на интернет отсъства. Все още обаче е налично ограничението на скоростта след изчерпването на определено количество мегабайти. Паралелно с това операторите предлагат и други атрактивни оферти, сред които е мобилен интернет с цена от 1 ст. на мегабайт.

Изисквания

Дори и тези скорости обаче вече се виждат тесни на потребителите, които искат все по-бърз трафик, за да могат да използват максимума от смартфоните си. По-точно приложенията им, голяма част от които не са безполезни без връзка с интернет. И на дневен ред излиза наследникът на сегашните мобилни мрежи, който ще трябва да отговори на високите критерии, поставени от потребителите. Най-вероятно по света, а и в България това ще бъде LTE технологията, чиито тестове вече текат с пълна сила и на географските ширини около страната ни. Един от последните примери е Италия, където в Торино Telecom Italia и Nokia Siemens Networks провеждат изпитания на платформата.

От историческа гледна точка първият разговор през LTE мрежа е проведен през 2008 г. в Барселона, а още през следващата година TeliaSonera пуска в експлоатация първите 2 LTE мрежи в Европа - в столиците на Швеция и Норвегия, Стокхолм и Осло. Името на технологията е съкратено от Line Termination Equipment, а на теория минималната скорост, която тя поддържа, е поне 100 Mbps за сваляне, а ъплоудът й започва от 50 Mbps. Тоест тя може да се конкурира с по-добрите оферти за кабелен интернет в София като скорост.

В България първите LTE мрежи най-вероятно ще дебютират след около 2 години, показват плановете на мобилните оператори. От "Глобул" коментират, че вече проучват възможностите на технологията и най-вероятно ще пуснат първата си такава мрежа през 2012 г. В момента по света има 64 оператора, които ще имплементират различните варианти на LTE, разпределени в 31 държави, показват данните на GSMA. Преди 12 месеца техният брой беше 31. От "Виваком" също са на мнение, че логичният избор за мобилните оператори е LTE технологията. Причината според компанията е, че тази технология позволява по-добра еволюция и по-лесно интегриране в съществуващата инфраструктура на телекомите. "Смятаме, че LTE е добра платформа за предоставяне на услуги, базирани на бърз безжичен трансфер на данни с малко времезакъснение", коментират от "М-Тел".

Тоест имплементирането на технологията у нас е просто въпрос на време. И на регулаторни решения, тъй като, за да се ползва технологията, е необходимо също така Комисията за регулиране на съобщенията (КРС) да предостави нови честоти. Кризата също спъва инвестициите от страна на операторите, но в крайна сметка идването на LTE и у нас е просто въпрос на време.

Речник

Поколение	Стандарт	Максимална скорост
2G	GSM (Global System for Mobile Communications)	позволява пренос на глас и текстови съобщения
2.5G	GPRS (General packet radio service)	поддържа WAP протокол
	EDGE (Enhanced Data Rates for GSM Evolution)	до 236.8 kbit/s
3G	UMTS (Universal Mobile Telecommunications System)	до 7.2 Mbit/s
3.5G	HSDPA (High-Speed Downlink Packet Access)	до 21 Mbit/s
4G*	LTE (Line Termination Equipment)	от 100 Mbit/s

*1 Mbit/s - 1 мегабит в секунда, 1 MB/s - 1 мегабайт в секунда, скоростта е равна на 8 Mbit/s

За сравнение: средно голям mp3 файл е с големина 5 мегабайта, което през UMTS ще отнеме около 6 секунди за свалянето му. При HSDPA времето пада до около 3 секунди, а при LTE - около секунда

Европейски пари с кауза

Неправителствената организация на Иван и Андрей изпълни два европроекта за над половин милион лева

Българското сдружение за личностна алтернатива (БСЛА) се появява през 2004 г. по инициатива на двамата продуценти и телевизионни водещи Иван Христов и Андрей Арнаудов. И ако от екрана двамата изглеждат неособено сериозни, неправителствената организация, която създават, има доста сериозни цели - да помага на хората с увреждания и на тези в неравностойно положение. А резултатите не са за пренебрегване - вече са реализирани близо 10 проекта, а инициираният от тях „Ден на кариерата за хората с увреждания" се превърна в годишна традиция.

Лилия Тошева (в средата) и "нейните" деца от социалните домове

СНИМКА БЪЛГАРСКО СДРУЖЕНИЕ ЗА ЛИЧНОСТНА АЛТЕРНАТИВА

Европари с кауза

„Сдружението се издържа изцяло от проектите, които печели", разказва Лилия Тошева, която отговаря именно за подготовката и изпълнението им. Част от тях са финансирани от Агенцията за хората с увреждания, други от Световната банка, а вече може да се похвалят с успехи и в усвояването на средства от оперативните програми. Служителите и доброволците от БСЛА вече приключиха два проекта за над 500 хил. лв. по програмите „Административен капацитет" (ОПАК) и „Развитие на човешките ресурси" (ОПРЧР). Каузата е да се помогне на хора с увреждания и на деца, оставени без родителска грижа.

Сами си подготвихме проектопредложенията, разказва Тошева. Тя си спомня как европейските субсидии стават много гореща тема през 2008 г. и още оттогава започва активно да се интересува от възможностите за финансиране. „Обучавахме се как се пише проект от наръчниците, които раздаваха управляващите органи на отделните програми", разказва Тошева.

„Лидера"

На европроекта по ОПАК в сдружението казват „Лидера", защото по него е предвидено най-голямото финансиране, за което са кандидатствали към момента - близо 390 хил. лв. Целта му е била да се обучат хора с увреждания от 11 града как да постигат по-ефективно партньорство и диалог с органите на местната администрация. Оказва се, че не е широко известно, но в страната има редица областни общински съвети, които са създадени въз основа на сътрудничеството между хора с увреждания и областната управа. Заедно те разработват проекти за финансиране на дейности за хора с увреждания и впоследствие ги изпълняват заедно. „Всъщност това са доста активни хора, които имат добри възможности и качества и не трябва да бъдат подценявани", споделя Тошева.

Като на филм

Вторият проект обаче е истинската им гордост, тъй като при изпълнението му заснемат и два филма, които достигат до служители в Европейската комисия (ЕК) и впоследствие от сдружението получават специални похвали от Брюксел. По проекта от БСЛА създават два „центъра за обществена подкрепа" в Русе и Хасково. Центровете са за деца между 16 и 18 години, които напускат или им предстои да напуснат домовете. В проекта се включват 47 момчета и момичета от 5 дома в двата града. Всъщност центровете са стаи, в които децата ходят през деня, след училище, за да си говорят със социални служители, които им помагат с разговори и съвети да бъдат по-подготвени за етапа, когато ще трябва да се грижат сами за себе си. „Обяснявахме им не само как да напишат автобиография или мотивационно писмо, но им правихме и тестове за оценка на личността - т. е. кои са сферите, в които те имат най-голям потенциал да се развиват в бъдеще", разказва Тошева.

При изпълнението на проекта са спестени 10 хил. лв., които впоследствие от БСЛА използват, за да финансират две трудови борси в Русе и Хасково.

Административни трудности

В момента от БСЛА са с противоречиви впечатления от процеса на усвояване на европейските субсидии. Оказва се, че най-големият им проект - „Лидера" - им създава и най-много трудности. „Приключихме го още през септември 2009 г., финансовите одитори дойдоха едва през януари, и то след като на няколко пъти се опитвахме да ги поканим. Оплакахме се от забавянето дори на министъра, отговарящ за управлението на средствата от Европейския съюз, Томислав Дончев, но все още очакваме окончателния финансов одит, за да разберем дали ще ни бъдат одобрени вече направените разходи", разказва Тошева.

Всъщност към момента сдружението е получило само 20% авансови плащания, т.е. около 80 хил. лв., а останалите средства, които са били предвидени за изпълнението на проекта, са ги набавили за собствена сметка. „Всичките ни служители, които отговаряха за проекта, дадоха заплатите си, за да може да го приключим. Редица доброволци също осигуриха финансиране от собствения си джоб", споделя Тошева. „ОПАК е най-големият ни ужас", допълва тя. Впечатленията им от ОПРЧР пък са коренно противоположни и дори вече са готови с два нови проекта по програмата.

Новите идеи

„Спечелихме одобрение за нов проект по ОПРЧР и съвсем скоро трябва да подпишем договор и да започнем изпълнението му", споделя Тошева. Стойността на новия проект е около 220 хил. лв. Той ще бъде нещо като продължение на този, свързан с работата с децата, напускащи домовете. Идеята този път е да се помага на хора от четири центъра за временно настаняване в София. Това са места, в които попадат хора без дом и работа, обикновено на възраст между 30 и 40 години, като те имат право да останат в центъра само за няколко месеца. „Пак ще работим с психолог, който ще прави оценка на личността на хората и ще им помогне да осъзнаят своите умения и желания. Целта ни е да ги накараме да работят", разказва Тошева. По думите й проектът ще помогне на над 80 души.

Част от проекта е и създаването на сайт, в който да се публикуват обяви за работа само за хора с увреждания или в неравностойно положение.

От БСЛА очакват скоро да получат отговор и дали ще получат финансиране по още един проект по ОПРЧР. Той вече е за около 390 хил. лв. и е насочен към децата с диагнозите хиперактивност и дислексия.

Достъпна градска среда

„Държавата трябва да обръща по-голямо внимание на хората в неравностойно положение и на тези, които имат увреждания. Това, което се прави сега, е минимално", казва Тошева. Според нея проблем номер едно е да се изгради достъпна градска среда - т. е. всяка обществена сграда да бъде достъпна и за инвалиди.

За връзката с Иван и Андрей

Тази инициатива беше активно прокламирана по телевизията от самите Иван и Андрей. В момента двамата продължават да са членове на управителния съвет на БСЛА и активно да участват в обсъждането на нови идеи и проекти. „Може би именно благодарение на това, че те са широко известни, голяма част от социалните ни инициативи получават значителна подкрепа - и от страна на медиите, и от страна на отделни граждани", казва Тошева.

Самата тя попада в сдружението пак покрай телевизията. „Дълги години бях журналист в БНТ, а после и в „Нова телевизия", а от 2006 г. вече започнах да ръководя проектите на сдружението, защото искрено вярвам, че инициативите ни си заслужават и парите, и времето, и емоциите", споделя Тошева.

Дарина Черкезова

Инициатива

На 5 октомври ще има „Ден на кариерата за хора с увреждания"

На 5 октомври в столичния хотел „Радисън" ще се проведе шестият пореден „Ден на кариерата за хората с увреждания". Инициативата е на Българското сдружението за личностна алтернатива (БСЛА). Идеята е да се съберат на едно място работодатели и търсещи работа, за да се помогне и на двете страни. През миналата година на събитието са присъствали представители на около 40 компании и над 400 хора с увреждания. В края на деня около 50 души са подписали договор с работодател. Организаторите очакват тази година да постигнат поне същите резултати. Събитието ще бъде финансирано с 16 хил. лв. от Агенцията за хората с увреждания, като около 1000 от тях ще бъдат за сметка на БСЛА.

„Прави впечатление, че на събитията, които сме организирали досега, са идвали основно компании с чуждестранен капитал", разказва Лилия Тошева, ръководител проекти в БСЛА. Най-масово участие са имали фирми от IT сектора, търговията на дребно и финансите.

Разходка с лодка...

...но едноместна и не в океана, а по поречието на някоя река

В нетърпимата жега навън няма нищо по-хубаво от това да се потопиш в морето. Освен... в студената вода на река Струма. Първо, не е толкова препълнено, каквато е ситуацията с плажовете (а после било криза). И второ, предлага много по-приятно и екстремно изживяване от това просто да се бориш с няколкото малки вълнички, които Черно море може да предложи тези дни на летуващите по бреговете му. Представете си само: вълни пак има, но вместо да ги избягваш, влизаш право в тях. Разбира се, с лодка, било то едноместна или с повече твои приятели. Или пък дори и непознати. Подобно изживяване предлагат каякът и рафтингът, които през последните години набират популярност като спортове у нас. А в началото на септември ще се проведе и вторият национален събор „Каяк в бързи води - Струма 2010".

80

фенове на каяка са уважили първия събор, посветен на този спорт преди година. Очаква се тази година броят им да бъде най-малко толкова

Състезанието Три дни по реката

Вторият национален събор „Каяк в бързи води - Струма 2010" ще се проведе от 4 до 6 септември 2010 г. на река Струма, по-специално около Кресненското дефиле. Очаква се на него да се съберат около 80 участници от София, Пловдив, Стара Загора, Елхово, Варна и др. Първият ден е отделен за слаломното трасе, където ще участват едноместните каяци. Предвидено е и място за двуместни каяци, а новото тази година е отборната надпревара в дисциплината „Паралелен слалом". За втория ден на програмата в събота е включена „Регата Струма" по долната отсечка на реката до гр. Кресна. За третия ден организаторите предвиждат каяк семинар, по време на който ще се проведат различни занимания по интереси - техники, ескимоско обръщане, родео и т.н.

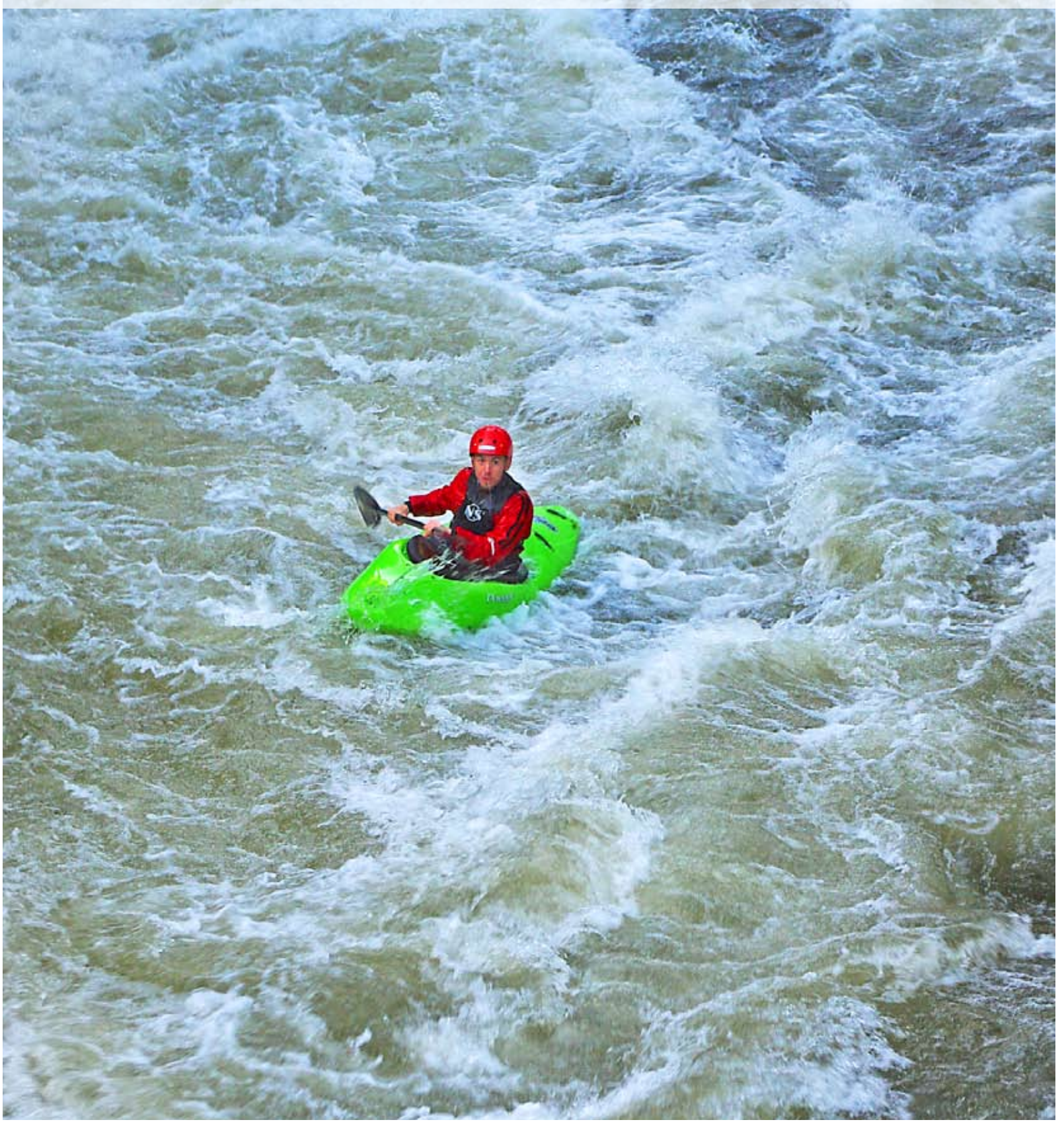

Време и място

Макар и времето да е малко странно - по принцип този тип спортове у нас се практикуват през пролетта, когато реките са най-пълноводни - „условия за каяк има и сега, макар и само по поречието на река Струма", казва Димитър Манев от Българско каяк общество. Другата възможност за по-запалените каякари са язовири и езера, където може да се кара цяла година. Но там липсват екстремните изживявания, които може да предложат бързеите на любителите на силните усещания.

Иначе в България условия за каяк има почти във всички планини - Родопи, Рила, Пирин, но там може да се кара предимно пролетта. Причината е, че за да осигури достатъчно адреналин, реката трябва да е бърза, т.е. пълноводна, за което разчита на топящия се сняг.

Каяк или рафтинг

Всичко зависи от човека. По същество и двата спорта си приличат и предоставят горе-долу една и съща тръпка. Разликата идва от факта, че в каяка човек е сам и разчита предимно на своите умения. Докато при рафтинга преживяването е по-колективно, защото рафтът (както се казва лодката, с която се спускате по реката) побира до 8 души. Плюс инструктора, разбира се, без когото спускането за начинаещи е немислимо начинание. И най-вероятно би свършило с обръщане още на първото по-сериозно речно препятствие.

Каякът има и още едно предимство за желаещите да получат още по-силна доза адреналин - при него човек се чувства все едно е в самата вода. Причината е, че каякът е доста по-нисък, което обещава по-силно усещане за спускащия се.

За кого е този спорт

На първо място това е занимание за хора със здраво сърце. И на второ, не по-малко важно е подходящата физическа подготовка, особено ако решите да се пуснете напролет. Никой не очаква атлети в лодката, но все пак не е лошо да може да издържите на часдва усилено физически натоварване.

„Интересът към каяка обаче е голям", коментира Манев. По думите му на последния курс, организиран от Българското каяк общество, е имало участници на възраст между 18 и 44 години (най-възрастният „курсант" всъщност е бил жена). Самият курс е струвал около 120 лв. за 4 уикенда (или 8 дни каране), а печалбите от него са символични. „Парите отиват за финансирането на Втория национален събор", добавя Манев. В събитието се очакват да вземат участие поне 80 ентусиасти, които да премерят сили и умения във водите на Струма между 4 и 6 септември.

Освен за хора със здрави нерви обаче каякът е и за такива с относително пълни портфейли. Защото екипировката (като за начало) струва поне около 1000 EUR. В нея влизат не само лодка и гребло, а и неопрени, средства за защита на тялото от случайна среща с камък или друго препятствие и т.н. И все пак и парите, и рискът си заслужават, ако търсите силни усещания по вълните на реката.

Христо Ласков