Новини ▶ 7

Държавата ще плаща неустойка, ако бави европроекти

Фирмите ще получават авансово до 35% от предвиденото фенансиране, каза министър Томислав Дончев

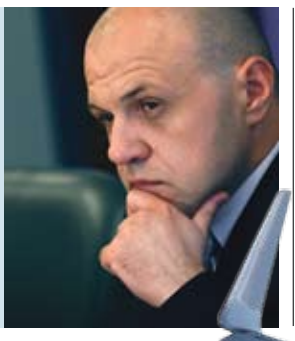

Компании ▶ 9

Ryanair ще лети от Лондон до Пловдив за 32.99 EUR

pari.bg

Пари

Четвъртък

5 август 2010, брой 147 (4958)

цена 1.50 лева

USD/BGN: 1.48102	EUR/USD: 1.32060	Sofix: 380.11	BG40: 108.01
▲ +0.11%	▼ -0.11%	▲ +1.44%	▲ +2.70%
Българска народна банка	Българска народна банка	Българска фондова борса	Българска фондова борса

ПАЗАРЪТ НА ВЪНШНА РЕКЛАМА В СОФИЯ ОПУСТЯ

Приходите от аутдор реклама в столицата са намалели с 50% в сравнение с миналата година. Кризата и очакваното премахване на билбордове доведоха до срив, от който губят и фирмите, и Столичната община ▶ 8

Тема на деня ▶ 4-5

Несъбраните осигуровки надхвърлиха 1 млрд. лв.

Ако до края на тази година не се предприемат сериозни мерки за събиране на поне 40% от задълженията към НОИ, от 2011 г. трябва да вдигнем осигурителната вноска, каза министър Тотю Младенов

Новини ▶ 6

„Мелроуз” получи концесия за добив на газ за 10 години

Годишното концесионно възнаграждение за държавата ще бъде най-малко 2 млн. USD, каза министърът на икономиката Трайчо Трайков

Новини ▶ 7

Кабинетът дава 257 млн. лв. за самолети и вертолети

МО ще предоговори сключените договори с „Юрокоптер”, „Даймлер” и „Аления Аеронаутика”. Министър Аню Ангелов обмисля да се откаже от 3 вертолета “Пантер”

Печеливш
Дейвид Арчър

Правителството скоростно одобри добива на природен газ край Каварна седмица след като британската компания "Мелроуз" обяви заедно с енергийния министър Трайчо Трайко, че е открила находище. Кабинетът предостави на компанията с изпълнителен директор Дейвид Арчър концесия за 10 години, а добивът може да започне до 3-4 месеца.

▶ Подробности на стр. 6

Губещ
Пламен Стоилов

Сметната палата изпрати одита на област Русе на прокуратурата. Областната управа, която е под ръководството на Пламен Стоилов, е нарушила законодателството в областта на обществените поръчки. Става въпрос за неправомерна замяна на земя, но не се съобщават подробности. От Сметната палата уточняват, че по закон нямат право да огласяват информация, която е изпратена на прокуратурата.

Мнения

▶ **По темата "Цветанов: Освобождаването** на "Килърите" ще има последствия". Чета и недоумявам: живеем ли в някаква театрална пиеса, или това е прост фарс.

Читател

▶ **По темата "Покажи ми твоите тайни".** Чудесно заглавие! Начинът на формулиране на заглавието показва отношението към читателя.

Читател

▶ **По темата "Започна разплащането** с тютюнопроизводителите". Лъжа, само лъжа.

Ф

Пари
ПОКАЖИ МИ ТВОИТЕ ТАЙНИ

pari.bg Топ 3

1 Покажи ми твоите тайни. Правителството ще осигури на НАП достъп до кредитните досиета на фирмите в стремеж да увеличи приходите.

2 Реалните заплати излизат на светло. Частните фирми масово осигуряват служителите си на минимални доходи.

3 Раздор в новото ръководство на финансовия надзор. Председателят Стоян Мавродиев обвини заместничката си Димана Ранкова в самоинициатива.

Коментар

Созопол, в талази верен зов, Созопол, надежда и любов*

Филипа Радионова
philippa.radionova@pari.bg

> **Созопол няма особени финансови затруднения за разлика от повечето общини в България. Те обаче си нямат свети мощи, нито благоволението на правителството**

▶ **Кметът на Созопол Панайот Рейзи (вляво) благодари на премиера Бойко Борисов за отпуснатите пари**

СНИМКА МАРИНА АНГЕЛОВА

2010 е чудесна година за Созопол. Първо, тя е юбилейна за града, който навършва 2620 години от създаването си. Второ, от тази пролет Созопол си има собствен химн. Трето, има си ремонтирани улици и изцяло нова маркировка, която свети с камъни "Сваровски" и има 3D ефект. Четвърто, официалната прогноза на общината е това лято да има 10-15% ръст на туристите. Пето... Петото е, че Созопол май си има собствен министър, любим е на правителството и по тази причина не е нужно да се тревожи за нищо.

Особено след като си има и мощи на св. Йоан Предтеча. Може да не сте следили историята, може и да сте, но за всеки случай ето как се случи:

В неделя на 1 август археолози отвориха реликварий с костици и един зъб, открит три дни порано. Още преди отварянето беше съобщено, че мощите са на св. Йоан Предтеча. За това свидетелствал надписът върху кутията, на който пише, че костите са пренесени на рождения ден на светеца. Божидар Димитров обяви, че Созопол е новият Йерусалим. Божидар Димитров по принцип е министър на българите в чужбина, но е родом от морския град и често се занимава с него.

На следващия ден медиите съобщиха, че премиерът Бойко Борисов ще подари златна урна за мощите. Премиерът поканил кмета на Созопол Панайот Рейзи и областния управител на Бургас Константин Гребенаров на заседанието на Министерския съвет в сряда, за да кажат колко ще струва реставрирането на църквата "Св. св. Кирил и Методий" в града.
И така вчера кабинетът отпусна спешно 420 хил. лв. за църквата, защото мощите на светеца ще се съхраняват в нея. С това общият размер на отпуснатите от държавата средства стигна почти 600 хил. лв. Освен реставрацията на самия храм с парите ще бъдат построени паркинг и инфраструктура и ще бъдат поставени информационни табели за улеснение на очакваните многобройни туристи. Не бяха споменати камъни "Сваровски".

Историята не свършва с това, но продължението след малко.

Община Созопол е приключила миналата година на плюс с над 600 хил. лв. Приходите са над 25 млн. лв. Градът и сега е един от най-посещаваните туристически обекти и няма особени финансови затруднения за разлика от повечето общини в България. Те обаче си нямат свети мощи, нито благоволението на правителството. Затова се оправят сами с реставрацията на църквите си, ако изобщо стигнат до тях. Самата държава също е на минус. Макар че половин милион лева изглеждат като стотинки на фона на три и половина милиарда лева очакван дефицит, няма логика правителството да раздава пари наляво и надясно за недоказани при това мощи.

Сега продължението на историята.

Любовта към Созопол очевидно ще продължи под формата на финансови талази: "Днес (вчера - бел. авт.) ще изпратя Дянков с Божидар Димитров, заедно с кмета и областния да ги разгледат другите две могили и да осигуриме и за тях финансиране след това." Думите са на Бойко Борисов. Не се разбра точно за кои могили говори, но както е тръгнало, в тях трябва да има зъби от дванайсетте апостоли, косми от брадата на Моисей или поне отпечатъци от краката на Адам и Ева. Следващата седмица пък очаквайте кръгла маса с участието на представители от всички обществени и политически сфери. С нея щяла да стартира национална програма за популяризиране на мощите на св. Йоан Предтеча.

* Припевът на химна на Созопол

Пари
НАЦИОНАЛЕН БИЗНЕСВСЕКИДНЕВНИК
WWW.PARI.BG
УЛ. КНЯЗ БОРИС I №161
София 1202
e-mail: office@pari.bg
информация: 4395800
Издава
Бизнес Медиа Груп АД,
част от Bonnier Business Press

ИЗПЪЛНИТЕЛЕН ДИРЕКТОР И ГЛАВЕН РЕДАКТОР
Лилия АПОСТОЛОВА
4395802
lapostolova@pari.bg
МЕНИДЖЪР РЕКЛАМА
Станислава АТАНАСОВА
4395851
satanasova@pari.bg
УПРАВИТЕЛЕН СЪВЕТ
Лилия АПОСТОЛОВА
Ричард КЛЕГ
Стефан НЕДЕЛЧЕВ

РЕДАКЦИОНЕН ЕКИП
I зам. главен редактор
Георги АНДРЕЕВ - 4395825
gandreev@pari.bg
Зам. главен редактор
Мария ВЕРОМИРОВА - 4395865
mveromirova@pari.bg
Зам. главен редактор
Иван БЕДРОВ - 4395438
ivan.bedrov@pari.bg
ИНВЕСТИТОР
Мирослав ИВАНОВ - 4395867
mivanov@pari.bg

БИЗНЕС
Мила КИСЬОВА - 4395863
mkisiova@pari.bg
ЖУРНАЛИСТИ
Биляна ВАЧЕВА - 4395866
bvacheva@pari.bg
Филипа РАДИОНОВА - 4395866
philippa.radionova@pari.bg
Дарина ЧЕРКЕЗОВА- 4395877
dcherkezova@pari.bg
Красимира ЯНЕВА - 4395876
kyaneva@pari.bg
Иглика ФИЛИПОВА - 4395867
iphilipova@pari.bg
Аманас ХРИСТОВ - 4395818
ahristov@pari.bg
Николета ЦВЕТКОВА - 4395876
ncvetkova@pari.bg
Радослава ДИМИТРОВА - 4395823
rdimitrova@pari.bg
Елина ПУЛЧЕВА - 4395877
epulcheva@pari.bg
Елена ПЕТКОВА - 4395857
elena.petkova@pari.bg
Георги ГЕОРГИЕВ - 4395868
ggeorgiev@pari.bg

ФОТОРЕДАКТОР
Марина АНГЕЛОВА - 4395879
mangelova@pari.bg
ДОКУМЕНТАЦИЯ - 4395884
РЕКЛАМА - 4395872, 4395891
факс 4395826
АБОНАМЕНТ И РАЗПРОСТРАНЕНИЕ
4395835, 43 95 836
СЧЕТОВОДСТВО - 4395815
ПЕЧАТ: Печатница София ЕООД
ISSN 0861-5608

Цитат

Смяната на директора на Летище София не е свързана с проверките. Тя се наложи, за да подобрим организацията на работа

▸ **Александър Цветков,** министър на транспорта, по повод изненадващата смяна на директора на столичното летище

Число на деня

7

▸ пъти са се увеличили разплащанията по европроекти, твърди евроминистърът Томислав Дончев. До момента те са достигнали 7.5%

Коментар

За жабата, горещата вода и осигуровките

Всички знаят, че ако сложиш жаба в гореща вода, тя ще изскочи от нея. Но ако я сложиш в студена вода и постепенно вдигаш температурата, жабата няма да усети какво й се случва и няма да изскочи дори при гореща вода; жабата ще се свари.

Същото се опитват да пробват върху нас от министерството на труда и НОИ с помощта на синдикатите. Доскоро намекваха, че трябвало някога в бъдеще да се вдигнат малко осигуровките, за да влизат повече приходи в бюджета на НОИ. Сега вече се говори за вдигане на осигуровките още сега. И се допълва с искането осигуровките да се вдигнат много, а не малко.

Георги Ангелов
старши икономист в "Отворено общество"

Ако в пенсионната система се увеличат осигуровките с оправдание за "решаване на проблем", тогава и други системи ще искат същото

Докато преди се говореше за 2% вдигане на осигуровките, сега вече Христина Митрева споменава 6-8%. И определено нещата няма да спрат дотук и ще има продължаваща ескалация на идеите за по-високо осигурително бреме. Това дори е записано в леко витиеват стил в концепцията на държавния консултативен съвет за пенсионна реформа. Там пише, че осигурителната тежест трябва да се определя според "актюерските разчети" - това е бюрократичният начин да се каже, че осигуровките ще се увеличат масирано.

Ако в пенсионната система се увеличат осигуровките с оправдание за "решаване на проблем", тогава и други системи ще искат същото. Здравната система също ще поиска и ще получи шоково вдигане на здравната осигуровка - с аргумента "след като за пенсиите може, и за здравето може". Всички други министри също ще поискат повече финансиране, т.е. по-високи данъци. Накратко, ако в една сфера не се прави реформа, а се вдигат данъците, всички останали ще поискат същото. И данъчно-осигурителното бреме ще скочи до небесата с всички негативни ефекти.

Между другото, този модел сме го пробвали в началото на 90-те години. Осигуровките постоянно се вдигат, това води до сива икономика и намаляване на приходите, а след това осигуровките още повече се вдигат и т.н. в порочен кръг. Знаем, че този модел през 90-те години доведе до невероятно голяма сива икономика и до срив на пенсионната система (след което чрез вдигане на пенсионната възраст се възстанови временно стабилността). Жан Виденов вдигна и ДДС рязко - от 18 на 22%, но това не му помогна да избегне фалита, може би дори го ускори.

Изключително учудващо е отношението към осигуровките. Спомняме си как преди няколко месеца правителството се отказа от вдигане на ДДС с аргумента, че това ще затормози икономиката. Сега се иска вдигане на осигуровките - които са пряк данък, който още по-директно влияе на икономиката. Това е абсурд.

Борисов намеси ФБР и Европол в атаките срещу съда

Председателят на Върховния касационен съд Лазар Груев напомни, че мярката за неотклонение не представлява присъда

Ден след решението на съда за мерките на задържаните при операциите "Всичко коз" и "Килърите" репликите на изпълнителната власт към съдебната система продължиха. Премиерът Бойко Борисов обяви, че ще изпрати доказателствата по двата случая на ФБР и Европол. В момента материалите се превеждат на английски. Кабинетът ще пита двете служби как биха реагирали и дали биха провели операциите. В мотивите си към решенията в двете дела, с които всички задържани без един бяха пуснати под гаранция и с подписка, съдът посочи, че доказателствата са недостатъчни. Последваха поредните остри атаки от вътрешния министър и премиера.

Отговор от съда

В кратко и сдържано становище председателят на Върховния касационен съд Лазар Груев напомни, че мярката за неотклонение не представлява присъда. "Обществото трябва да бъде наясно, че нито освобождаването от ареста означава невинен, нито задържането - виновен. Въпросът за вината на подсъдимите се решава с влязла в сила присъда", се казва в становището на върховния съдия. Пред БНР съдията от Софийския апелативен съд Калин Калпакчиев посочи, че с критиките си министрите нарушават презумпцията за невинност, манипулират и насъскват общественото мнение и провалят определени разследвания, като представят пред публиката доказателства. "Съдът във всяко демократично общество има задача да бъде коректив на полицията. Тоест съдът е този, който трябва да прецени дали съобразно закона са налице основанията да бъде задържано временно и лишено от свобода, да бъде признато за виновно едно лице", коментира Калпакчиев.

И прокуратурата се обади, а министърът се притесни

Темата беше продължена и от вътрешния министър Цветан Цветанов, който пред bTV изрази притеснения, че освободените от ареста килъри може да започнат да убиват свидетели или замесени в групата им, за да не се разплете веригата. Може да се окаже вярно твърдението, че мафията си има държава, коментира Цветанов. Пред Агенция "Фокус" прокурорът Бойко Найденов пък изрази мнение, че групата на "Килърите" била готова да извърши покушение срещу премиера. Още след акцията на МВР в медиите излезе информация, че групата е подготвяла нападение срещу Борисов. Това обаче не беше официално потвърдено.

СНИМКА МАРИНА АНГЕЛОВА

Несъбраните осигуровки

Министърът на труда Тотю Младенов обвини НАП за огромните вземания

Мила Кисьова
mkisiova@pari.bg

Не само влошената демографска картина и скокът в безработицата са причина за проблемите на пенсионната система у нас. Оказа се, че Националният осигурителен институт има несъбрани вземания за близо 1 млрд. лв.

Към 30 юни тази година 690.9 млн. лв. е главницата от несъбрани различни осигурителни вноски, а 376 млн. лв. са лихвите върху тази главница, съобщи след заседанието на кабинета вчера министърът на труда и социалната политика Тотю Младенов. Този ресурс е натрупан през последните години и трябва да се вземат изключително сериозни мерки, в противен случай ще трябва да се увеличава осигурителната вноска, заяви Младенов.

> Към 30 юни тази година 690.9 млн. лв. е главницата от несъбрани различни осигурителни вноски, а 376 млн. лв. са лихвите върху тази главница

НАП да каже защо

Камъните, които хвърли социалният министър, са в градината на Националната агенция за приходите, която преди няколко години беше създадена с цел да обедини събирането на данъците и осигуровките. Допреди това ведомството, което отговаряше за събирането на осигуровките, беше НОИ. "НАП да каже защо не е събрала задълженията, както и мерките, които ще приложи", каза Младенов.

Отново отлагане

На вчерашното заседание на кабинета обаче не бяха обсъдени лансираните тези дни от финансовия министър и от шефа на НАП мерки срещу сивия сектор и за повишаване на събираемостта на осигуровките. Става дума за задължителното превеждане на заплатите по банкова карта, ограничението за кешови плащания над 5000 лв., достъпа до кредитните досиета на граждани и фирми и възможността за начисляване на осигуровки по аналогия. Всички те ще бъдат гледани от Министерския съвет в края на август. Преди това тези законови промени трябва да се консултират с Асоциацията на търговските банки, научи в. "Пари".

Заради големите неизплатени задължения към Държавното обществено осигуряване преди време министърът на труда предложи да се въведе данъчна амнистия върху лихвите, ако длъжниците преведат вноските си до края на тази година. Това обаче отпадна като вариант, тъй като се оказа, че може да бъде възприето от Брюксел като неправомерна държавна помощ, обясни вчера Тотю Младенов.

Очакван ефект

По думите на министър Младенов от приходната агенция са обещали до края на тази година да съберат 40% от тези задължения. Това означава 400 млн. лв. и ако се случи, няма да се наложи да вдигаме осигурителната тежест от 2011 г., обясни Младенов.

В същото време министърът на труда обяви, че одобрените вчера от кабинета промени в Кодекса за социално осигуряване ще свият през 2011 г. дефицита в НОИ с 81 млн. лв. През 2012 г. ефектът от промените ще е 190 млн. лв. по-нисък дефицит, а през 2013 г. - 450 млн. лв.

Реформата на изхода

Новите текстове в Кодекса за социално осигуряване засягат само това, което се случва вътре в системата и на изхода й, обясни Младенов. Промени, свързани с приходите в пенсионно-осигурителната система ще се правят през есента с бюджета на Държавното обществено осигуряване. През септември ще бъде внесена и поправката в Наказателния кодекс, с която ще бъде криминализирано укриването на осигуровки. В данъчните закони пък ще бъдат дадени по-големи преференции за насърчаване на доброволното пенсионно осигуряване, каза Младенов.

Мила Кисьова

> Ако до края на тази година не се предприемат сериозни мерки за събиране на поне 40% от задълженията към НОИ, от 2011 г. трябва да вдигнем осигурителната вноска

Тотю Младенов, министър на труда и социалната политика

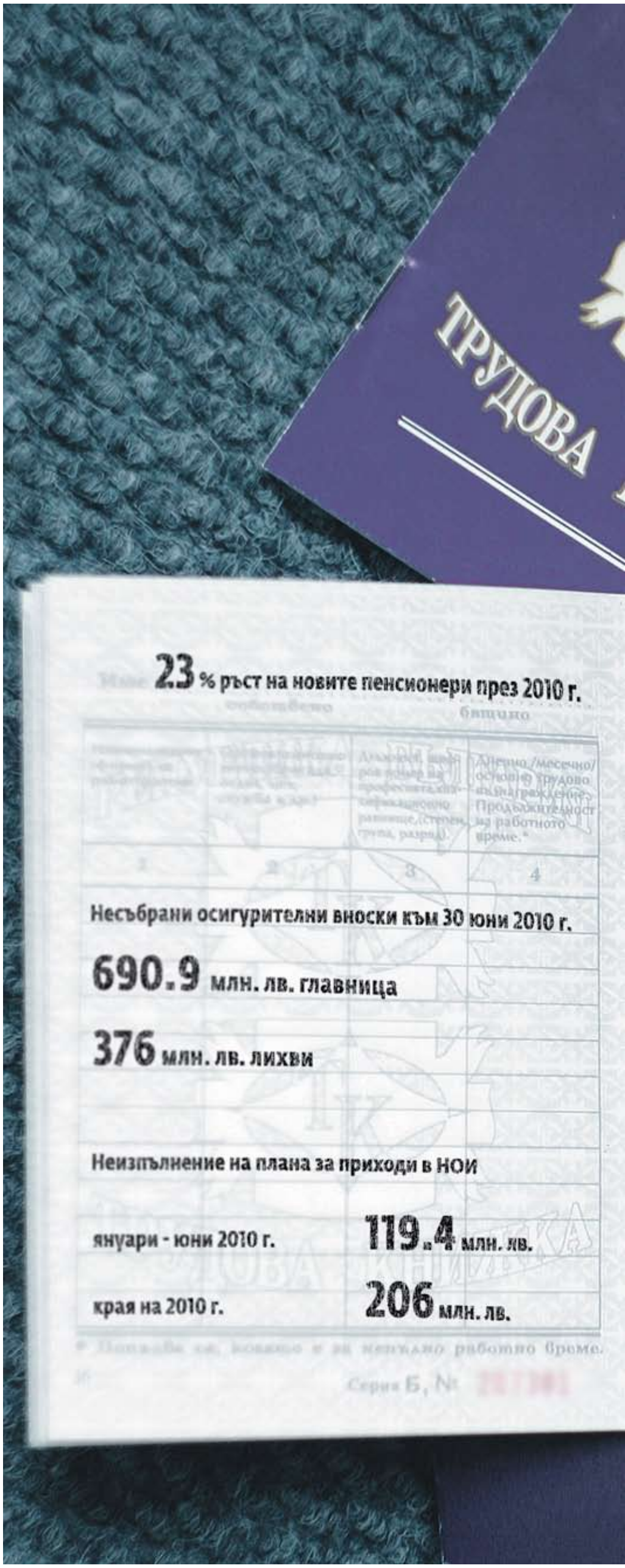

надхвърлиха 1 млрд. лв.

Снимка: Марина Ангелова
Графика: Гриша Струнджев

Военни, полицаи и миньори също ще работят повече

Министърът призна, че няма да има плавно вдигане на стажа

Военни, полицаи, учители и работници, трудещи се при първа и втора категория няма да бъдат пожалени от пенсионната реформа въпреки голямата съпротива от ресорните държавни ведомства и синдикатите.

От 1 януари 2011 г. осигурителният стаж за работещите в системата на отбраната и МВР ще започне да се увеличава с една година в рамките на три последователни години, гласят промените в Кодекса за социално осигуряване, приет вчера от Министерския съвет. Същото ще важи и за учителите.

Работещите при тежки условия на труд пък ще се трудят две години повече. Така за жените при първа категория възрастта за пенсиониране ще се вдигне с по една година в две последователни години и в края на 2012 г. те вече ще се пенсионират на 49-годишна възраст. Жените, работещи при втора категория труд, в края на 2012 г. ще се пенсионират на 54-годишна възраст. За мъжете годините за пенсия вече стават 54 в края на 2012 г., ако са на първа категория труд, и 59 - при втора категория. Около 120 хиляди са хората, които се пенсионират по-рано поради различни причини, и през последните 11 години техният статут не е променян.

Недостатъчни вноски

Големият проблем при категоризираните работници е, че работодателите им не са внасяли в достатъчен размер допълнителните вноски за пенсия към професионалните фондове, обясни министър Младенов. От началото на следващата година професионалните фондове трябваше да започнат да изплащат първите пенсии на хората, които се осигуряваха в тях. Оказва се, че парите стигат само за месечни доходи от 50-60 лв., обясни министърът. Затова удължаваме срока за натрупване на средства в тези фондове до края на 2012 г. Дотогава всички работодатели трябва да си преведат вноските, очакваме контролните органи и синдикатите да ги принудят, каза Младенов. За работниците при първа категория труд работодателите им са длъжни да правят допълнителни осигуровки от 12%, а за тези при втора категория - 7%.

Плавно ли се вдига стажът

За масовите случаи - работещите при трета категория труд, няма да се вдига възрастта за пенсиониране, а осигурителният стаж. От 1 януари 2011 г. стажът ще се увеличи с една година и ще продължи да нараства също с по една година и през 2012 и 2013 г. Така в края на 2012 г. жените ще може да се пенсионират при 37 години трудов стаж, а мъжете - при 40.

Министър Младенов призна вчера, че въпреки плавното вдигане на стажа хората, на които им предстои да се пенсионират през следващата година, на практика ще трябва да работят още три години, защото ще се получи застъпване. Каквито и промени да се правят, винаги ще има гранични случаи, коментира той.

По думите му синдикатите и хората са настоявали за плавното вдигане на стажа. Проблем все пак ще има само за хората, които са работили в сивата икономика, смята министърът.

Мила Кисьова

Реформата
Кой може да купи стаж

- Запазва се възможността човек да се пенсионира на 65-годишна възраст при не по-малко 15 години трудов стаж.
- Хората, които са учили висше и полувисше образование, ще може да си купят целия период от следването и той да им се признае за стаж. За останалите се ограничава възможността за закупуване на стаж от 5 на 2 години.
- Тези, които продължават да работят и след пенсиониране, ще получават бонус към пенсията от 3% за всяка година допълнителна работа.

НЦИОМ: 65% от хората предпочитат по-висока вноска

Влошеният здравен статус плаши българите от вдигане на стажа

Близо 65% от българите смятат, че по-удачният вариант за пенсионна реформа е да се увеличи осигурителната вноска, а не стажът. Това показва проучване на НЦИОМ сред 450 души от цялата страна. 49.4% от анкетираните са отговорили, че биха се съгласили да плащат осигуровка, по-висока с 2-3 пункта, а 15.3% дори са на мнение, че тя може да се увеличи по-съществено.

За и против

Хората са по-склонни да поемат тежестта на реформата сега, отколкото това да бъде отложено във времето чрез повишаване на годините за пенсиониране, коментираха от НЦИОМ.

Противниците на вдигането на осигуровките обаче отбелязват, че анкетата е правена, преди правителството да оповести макрорамката за бюджетите през следващите три години и новината, че до 2013 г. включително вдигане на заплати в публичния сектор няма да има. При това положение вдигането на осигурителната тежест означава реално намаляване на доходите през следващите три години, което също не би се приело от хората.

Влошен здравен статус

Основните страхове на хората да работят по-дълго време се обясняват с влошения здравен статус на българите в сравнение с останалите европейски страни, казаха от НЦИОМ. Анкетата показва, че 61% от хората смятат, че няма да са в добро здравословно състояние, за да работят до по-висока възраст. Според тях вдигането на осигурителната тежест трябва да бъде съпътствано от законови промени, които стимулират работодателите да наемат възрастни работници, да адаптират работните места и да предлагат гъвкави форми на заетост, отново съобразени с по-възрастните работници.

„Мелроуз" получи концесия за добив на газ за 10 години

Концесионното възнаграждение ще е 2 млн. USD на година

Правителството даде на „Мелроуз Рисорсиз" ООД 10-годишна концесия за добив на природен газ от находище „Каварна". Дружеството има разрешение за търсене и проучване на нефт и газ от площта, предоставено през декември 2007 г.

Ограничения на добива

Министърът на икономиката, енергетиката и туризма Трайчо Трайков обясни, че в договора, който ще бъде подписан, ще има граници на добива, които може да варират. Миналата седмица от „Мелроуз" заявиха, че ако получат концесия, ще започнат добив до 3-4 месеца.

Такса

„Годишното концесионно възнаграждение ще бъде най-малко 2 млн. USD годишно", каза Трайчо Трайков. Находището е разположено в континенталния шелф на Черно море и е с площ 4.36 кв. км. Запасите в него са 773 млн. куб. м, като добивът може да започне най-рано пет седмици след предоставяне на концесията. Находището е близо до платформата „Галата" и газопреработвателните съоръжени в района на Варна, построени от „Мелроуз".

Очакваните добиви

Преди седмица изпълнителният директор на дружеството Дейвид Арчър обясни, че „Каварна" не е голямо находище, но е третото, което компанията е открила. Предполага се, че „Каварна", „Каварна-изток" и „Калиакра" имат резерв от над 3 млрд. куб. м природен газ. Тогава от министерството на икономиката прогнозираха, че трите находища ще може да осигурят до 20% от потреблението на газ в страната в продължение на 6 години.

Отражение върху цената

Във вторник председателят на Държавната комисия за енергийно и водно регулиране (ДКЕВР) Ангел Семерджиев обяви, че природният газ може да поевтинее с 10-15% от началото на октомври. По думите му това може да стане благодарение на стабилизирането на международната цена на петрола, поскъпването на еврото и развитието на местния добив. Седмица по-рано министър Трайков обяви, че само заради местния добив на „Мелроуз" цената може да падне с 5-10%.

За проучване

На вчерашното си заседание правителството даде ново разрешение за търсене и проучване на залежи от суров нефт и природен газ на „Химимпорт". Компанията ще разработва Блок 1-17 „Овча могила", който е разположен в областите Плевен и Велико Търново на площ от 260 кв. км. Работната му програма е за близо 3 млн. EUR.

Приходи

Вчера бе обявено още, че приходите от концесии за 2009 г., постъпили в министерството на икономиката, са близо 32 млн. лв. Към края на миналата година на територията на страната са действали 125 концесии, администрирани от МИЕТ.

Красимира Янева

▶ Министър Трайчо Трайков обяви, че в договора ще са записани граници на добива, които ще варират

СНИМКА МАРИНА АНГЕЛОВА

Опасност

ВАС върна делото за помощта за „Кремиковци"

▶ Държавата отново има шанс да се превърне в най-големия кредитор на металургичния комбинат „Кремиковци", след като Върховният административен съд върна за ново разглеждане делото за държавна помощ в Софийския градски административен съд, пише в съобщение на министерството на икономиката. Решението на съда е от 3 август.

▶ МИЕТ води дело за признаване на държавното вземане в размер на 700 млн. лв. като част от общата политика на ведомството за защита на държавния интерес. В противен случай съществуваше риск ЕК да започне наказателна процедура срещу България за недопустима държавна помощ. Освен това държавата можеше да бъде глобена със значителна сума. Връщането на делото е заради писмо на ЕК.

Започва приемът на проекти по винарската програма

22 млн. EUR ще бъдат дадени за засаждане на нови винени сортове, застраховане, промоции и др.

Лозарите и винопроизводителите вече могат да кандидатстват за финансиране по Националната програма за подпомагане на лозаро-винарския сектор по бюджет 2010-2011 г., съобщиха от Държавен фонд „Земеделие". Срокът е до 1 април 2011, а проектите се подават в централното управление на фонда.

Помощ за лозарския сектор

По програмата се финансират инвестиции, свързани с лозята и отглеждането на грозде - например за засаждане на нови винени сортове, създаване на капково напояване и др.

За прием 2010/2011 г. ще се прилагат трите мерки на програмата - „Преструктуриране и конверсия на винени лозя", „Застраховане на реколтата" и „Промоция в трети страни". Бюджетът на първата е 17.8 млн. EUR, а по другите две мерки съответно 2.05 млн. и 2.2 млн. EUR.

Националната програма за развитие на лозаро-винарския сектор се прилага като финансов инструмент в България за периода 2009-2014 г. Общият ѝ бюджет до 2014 г. е 112.7 млн. EUR.

20 млн. лв. са изплатени досега

До 1 юли тази година производителите на грозде и вино можеха да кандидатстват за финансиране по програмата за бюджет 2009-2010 г. Фирмите, подали проекти в ДФ „Земеделие", са общо 141 - по мерки „Преструктуриране и конверсия на винени лозя" и „Застраховане на реколтата". При общ бюджет по двете мерки за посочения период от 41.5 млн. лв. до момента от фонда са изплатени проекти за 19.9 млн. лв.

Ани Коджаиванова

Публичните компании обявяват реалните си собственици

До края на септември трябва да е готова програмата на небанковия регулатор

Пенсионните компании, застрахователите, инвестиционните посредници и емитентите на фондовата борса ще обявят действителните си собственици. Това става ясно от декларацията, която беше приета от новото ръководство на Комисията за финансов надзор. „Вече е ясна формата на декларацията със съответните въпроси, на които регулаторът иска да получи отговор от поднадзорните лица", каза председателят на КФН Стоян Мавродиев. По думите му регулаторът ще изисква пълна информация за истинските собственици на поднадзорните лица.

Срок

Подобно изискване се появи след приетите промени в Закона за КФН, които бяха внесени именно от Стоян Мавродиев, който тогава беше депутат от управляващата партия ГЕРБ. В закона този срок е три месеца, „ще бъдат изпратени въпросници на всички поднадзорни лица и те трябва да отговорят в определения срок", каза Мавродиев. Той се закани да задава множество въпроси, докато не стане ясно кой стои зад компаниите, които имат сложни структури.

Програма

Председателят на КФН увери, че регулаторът работи по програма за всеки един от трите сектора - застрахователен, осигурителен и инвестиционен. „В момента, в който сме готови с програмата, ще ги представим официално", каза Стоян Мавродиев. Шефът на КФН добави, че до края на септември документът ще стане обществено достояние.

Относно практиките на новото ръководство Стоян Мавродиев заяви, че всички поднадзорни лица ще бъдат проверявани и буквата на закона ще трябва да се спазва. „Който нарушава нормите, ще бъде санкциониран, който ги спазва, ще работи спокойно", каза в заключение Мавродиев.

Атанас Христов

▶ В новото ръководство на КФН влизат Борислав Богоев, Антония Гинева, Стоян Мавродиев, Димана Ранкова и Ангел Джалъзов (от ляво на дясно)

СНИМКА МАРИНА АНГЕЛОВА

Държавата ще плаща наказателна лихва, ако бави плащанията по европроекти

До 35% се увеличава авансовото плащане от Евросъюза

Държавата вече ще плаща наказателна лихва, ако забави плащанията към бенефициентите по европейските проекти. Това реши правителството на последното си заседание преди излизането на кабинета в лятна ваканция.

До момента в различните европейски програми имаше различни срокове, които не се спазваха. Средно между 6 и 7 месеца се бавеха плащанията по европроекти. Затова вече ще има наказания, ако държавата бави парите. Тя ще плаща наказателна лихва в размер на основния лихвен процент + 10%. За август ОЛП е 0.17%, така че наказателната лихва сега е около 10%. Тя се променя всеки месец и информацията се публикува в сайта на БНБ.

Предсрочно плащане

От 15 до 25% се увеличава авансовото финансиране по европроекти, насочени към изграждането на големи инфраструктурни проекти и публични институции, реши кабинетът. Така фирмите вече ще получават авансово 35% от сумата, а не както беше досега между 10 и 20%. Очаква се промените да влязат в сила в средата на следващата година.

Цел

„С тази мярка ще се намали натискът върху общинските бюджети и ще се ускори изграждането на големи инфраструктурни проекти", обясни министърът по усвояване на еврофондовете Томислав Дончев. По думите му до края на годината кабинетът ще успее да изплати поне 180 млн. лв. допълнително.

„Възможно е в края на годината разплатените пари по европроекти да стигнат 2 млрд. лв. Досега са платени близо 1.1 млрд. лв.", каза още министърът по еврофондовете.

Срок

Правителството прие и максимален срок за изплащането на одобрените разходи по европроекти. „Парите по одобрените проекти ще се изплащат до 3 месеца след подаването на отчет и искане за плащане", обясни Дончев.

▶ Досега са разплатени 7.5% от средствата по европроекти, каза Томислав Дончев

СНИМКА МАРИНА АНГЕЛОВА

Процентът разплатени средства по европроекти до момента е достигнал 7.5, което е седем пъти повече в сравнение с миналата година. Тогава са били платени едва 1%. Усвояването на еврофондовете и изплащането на пари от държавата по тези проекти може да са един от основните двигатели на растежа, коментира преди време българският еврокомисар Кристалина Георгиева.

Проблемът у нас е, че държавата трябва да участва в съфинансирането на всички европейски проекти, а бюджетът е на червено и на практика пари няма. Затова и една голяма част от проектите все още буксуват.

Биляна Вачева

Правителството плаща неустойка заради сградата на Агенцията по вписванията

Развалянето на договора ще струва 2 млн. лв. на държавата

Държавата ще плати близо 2 млн. лв. за развалянето на сключения предварителен договор за покупката на сградата, в която се помещава Агенцията по вписванията. Това реши правителството вчера. Министерството на правосъдието ще получи средствата за уреждане на последиците от развалянето на договора.

Процедура

Министърът на финансите трябва да предостави кредити от централния бюджет за тази година, които са необходими за покриване на държавните такси по исковете за разваляне на предварителния договор за покупко-продажбата на сградата на агенцията, която се намира на ул. „Елисавета Багряна" 20. Кредитите са в размер на 1.950 млн. лв.

Решение

В края на миналия месец правителството се отказа от купуването на сградата, където работи агенцията. На 30 юни кабинетът възложи на министъра на правосъдието да придобие в полза да държавата частта от сградата, в която от средата на миналата година е настанена Агенцията по вписванията. Правителството възложи на министъра на правосъдието Маргарита Попова съвместно с министъра на регионалното развитие Росен Плевнелиев и областния управител на София да осигурят подходяща сграда за агенцията.

Радослава Димитрова

▶ Агенцията по вписванията ще се помещава в друга сграда

СНИМКА ЕМИЛИЯ КОСТАДИНОВА

Кабинетът отпусна 257 млн. лв. за военни самолети и вертолети

Министерството на отбраната ще предоговори сключените договори с „Юрокоптер", „Даймлер" и „Аления Аеронаутика"

▶ Министерството на отбраната обмисля да откаже 3 от договорените вертолети „Пантер"

Правителството одобри да бъдат отпуснати близо 257 млн. лв. на Министерството на отбраната за разплащането по различни международни договори. Става дума за споразуменията за покупката на вертолети, самолети, кораби и други транспортни съоръжения от френската „Юрокоптер", германската „Даймлер Крайслер", италианската „Аления Аеронаутика" и Белгия.

Лабиринт

Ако министерството не успее да предоговори условията по вече сключените договори, може и да не използваме тези пари, уточни министърът на отбраната Аню Ангелов. Предстоят трудни преговори, тъй като обмисляме да се откажем от последните три вертолета „Пантер" (от общо 6 договорени). Банковата гаранция за тези 3 вертолета евентуално да се прехвърли за заплащане на остатъка за първите три вертолета (досега са платени 60% от стойността), обясни Аню Ангелов. Това е първият вариант. Вторият е да се откажем от четвъртия и петия самолет, който сме договорили с „Аления Аеронаутика", и да купим само третия самолет „Спартан".

Пак опряхме до бюджета

Парите за самолетите и вертолетите ще бъдат осигурени от резерва на кабинета за непредвидени и неотложни разходи. Именно това перо в разходната част на бюджета беше най-много атакувано от опозицията при актуализацията. БСП и ДПС се опасяваха, че заложените 1.42 млрд. лв. от този резерв ще се харчат по усмотрение на Борисов. При приемането на новия бюджет за тази година в тази сума не се споменаваха плащания за самолети и кораби. Тези пари бяха предвидени за тютюнопроизводителите, инфраструктурни проекти, НКЖИ и др.

Два пъти платена сметка

Ангелов обясни, че през първите три месеца на миналата година от финансовото министерство са искани 116 млн. лв., за да се доплатят 10-ият, 11-ият и 12-ият вертолет „Кугър" и третият самолет „Спартан". По думите на Ангелов тези пари са похарчени, но не за доплащането на самолета и вертолетите.

Биляна Вачева

Строго секретно

„Безобразия" на стойност 2 млн. лв.

▶ Правителството отпусна и 2 млн. лв. на Националната разузнавателна служба за „покриване на неотложни разходи до края на годината по текущата издръжка на службата, включително обезпечаване на дейността ѝ зад граница и уреждане на поетите ангажименти по международни договоренности". Премиерът не пожела да обясни за какво става дума с мотива, че това е класифицирана информация. Бойко Борисов каза само, че предишното управление е вършело безобразия и в разузнаването.

КОМПАНИИ И ПАЗАРИ

Редактор:
Мирослав Иванов
mivanov@pari.bg
тел. 4395-867

Реклама:
Станислава Атанасова
satanasova@pari.bg
тел. 4395-851

Оценка

Fitch потвърди рейтинга на ПроКредит Банк

Дългосрочният кредитен рейтинг на ПроКредит Банк е BB+ със стабилна перспектива, а краткосрочният е B със стабилна перспектива. От ПроКредит коментираха, че потвърждаването на кредитния рейтинг на банката е доказателство за стабилността и правилното управление по време на криза. В анализа на рейтинга на ПроКредит Fitch акцентира на ниския процент кредити в просрочие над 90 дни за първото тримесечие на 2010 г. спрямо общия кредитен портфейл - само 1.80%. Средното ниво за сектора от 7.80%. Тази тенденция се запазва през първото полугодие на годината. От Fitch отбелязват, че рейтингът на банката отразява повишения кредитен риск заради влошените икономически условия в страната.

Пазарът на външна реклама в столицата се сви с 50%

Кризата и очакваното премахване на билбордове са довели до срив

Пазарът на външна реклама в София през това лято е достигнал дното, твърдят собственици на агенции. Много от билбордовете по бул. "Цариградско шосе" са празни от едната си страна, а има и такива, на които от двете страни с опънати бели платна или реклами на агенциите, които ги отдават под наем. Ситуацията е подобна и по другите основни булеварди в столицата.

"Спадът в приходите е между 35 и 50% в сравнение с миналата година", каза за в. "Пари" председателят на Националната асоциация за външна реклама Христо Гюрковски. Според него кризата е най-важният фактор, довел до този срив.

Сезон и общински номера

От бранша твърдят, че август традиционно е най-слабият месец на аутдор пазара в София. Заради отпускарския сезон липсата на реклама в столицата се компенсирала с по-засилена активност по Черноморието. Тази година обаче била изключение от "правилото".

Освен сезонния спад обаче браншът понесе и друг удар. От общината твърдяха, че след като стартират конкурсите за отдаване под наем на общински терени за разполагане на билбордове, ще започне премахването на тези, които не са в схемата, одобрена от дирекция "Архитектура и градоустройство". Кметството е определило 1240 места за разполагане на рекламни елементи. Което е изплашило част от клиентите. Те не искат да подписват дългосрочни договори, защото не са сигурни, че като си платят за 2 седмици или за месец, за да имат отстъпка, билбордът ще оцелее.

Сагата - в съда

Конкурсите - за елементи до 4 кв. м и до 12 кв. м не стартираха в края на юни, както беше планирано, заради обжалването на "Вал" АГ-Берлин - собственик на "Вал София" ЕООД. Дружеството, регистрирано в София, има 210 реклами на спирки в столицата. Причината според жалбоподателите е, че се дава предимство на български фирми пред чуждите.

Така не е ясно кога ще стартират конкурсите и съответно кога ще започне премахването на част от сегашните билбордове. Дотогава бъдещето на бранша в София ще остане неясно.

Въпреки че много от агенциите имат празни билбордове, почти всички от тях редовно си плащали наемите на общината - между 350 и 400 лв. на билборд в зависимост от зоната на разполагане и за т.нар. ракети по тротоарите - между 150 и 180 лв. на месец. Така от общината смятат, че през тази година ще съберат планираните 1.5 млн. лв. от рекламна дейност. Кметството обаче няма да може да си увеличи скоро приходите по това перо, точно защото конкурсите все още дори не са стартирали, а в тях бяха заложени минимални цени, които да гарантират приходи от поне 5.3 млн. лв.

В сегашната ситуация всички са губещи. Фирмите заради отлива на клиенти и кметството, защото отдава под наем терените си по досегашната тарифа.

Красимира Янева

Празни билбордове има по бул. "Цариградско шосе" и по други натоварени булеварди в столицата СНИМКА ЕМИЛИЯ КОСТАДИНОВА

Мнения

Фирмите имат проблеми, няма дългосрочни договори

Клиентите се уплашиха, че ще има премахване на билбордове, и не искат да подписват дългосрочни договори, не са сигурни, че като платят, билбордът ще остане за платения период. Освен това по принцип август е слаб месец. Ако общината продължава да процедира както досега, от този бизнес няма да остане нищо.

Ние разполагаме в София с големи формати - 4 на 12 м, и договорите при нас се сключват за по-дълъг период и затова по бул. "Цариградско шосе" нямаме празни билбордове. Фирмите, които работят с по-малки формати, имат повече проблеми. Не знам как ще си плащаме наемите на общината, като си изгоним клиентите.

Димитър Самодумов, управител на "Мегаборд България"

> **Ако общината продължава да процедира както досега, от този бизнес няма да остане нищо**

Тази година е по-тежка в сравнение с 2009 г.

При външната реклама август винаги е бил празен месец. Тя е сезонен продукт и през този месец малко се рекламира в София. Друг е въпросът, че това лято и по Черноморието няма по-висока активност. Кризата тази година е по-тежка в сравнение с миналата. Клиентите се отдръпнаха от пазара. Много ми се иска да вярвам, че през октомври - декември ще има възстановяване, но това зависи и от поведението на общината.

Влиянието на кризата и твърденията на представители на Столичната община, че ще се премахват билбордове след старта на конкурсите, повлияха поравно на спада при външната реклама през лятото.

Теодора Ъндъруд, управител на "Нюз аутдор България"

> **Много ми се иска да вярвам, че през октомври - декември ще има възстановяване, но това зависи и от поведението на общината**

Няма клиенти, на които да се дадат бонуси

Празните билбордове в София са 100% резултат на кризата. Схемата, направена от Дирекция "Архитектура и градоустройство" за разполагане на рекламни елементи, е такава, че някои от сегашните билбордове ще останат. Не всички позиции са нови.

Но като сравнявам август на тази година със същия месец на миналата, този несъмнено е по-слаб. И в предишни години август е бил слаб, но сме имали сериозни клиенти, на които сме давали бонуси по това време, а сега дори няма и на кого да се предложи бонус. От началото на кризата това лято е най-слабо, очаквам ръст при външната реклама през периода октомври - декември 2010 г., второ дъно - през януари - март 2011 г., и пролетта на следващата година да е като вече изминалата пролет.

Георги Ненков, Камара за визуална комуникация

> **Като сравнявам август на тази година със същия месец на миналата, този несъмнено е по-слаб**

И „Еларг ФЗЗ” ще поиска отсрочка на облигациите си

От фонда за земя искат още три години, за да платят 10 млн. EUR главница

Едно от големите дружества със специална инвестиционна цел - „Еларг Фонд за земеделска земя” АДСИЦ, също поиска отсрочка по облигационната си емисия. Това показва съобщение на фонда, публикувано на сайта на Българската фондова борса.

Период

Съветът на директорите на дружеството е взел решение да предложи на облигационерите да дадат три години отсрочка за плащане на главницата от 10 млн. EUR. Падежът на книжата вече настъпи - датата за изплащане на заема е 3 август 2010 г. Затова и ръководството на борсата прекрати регистрацията на емисията.

„Еларг” ще поиска от кредиторите да приемат промени в параметрите на емисията, като удължат срока до 3 август 2013 г. От компанията предлагат и повишаване на лихвата от 7 на 8.75% годишно. „В сегашната пазарна ситуация реализацията на непрофилните активи на „Еларг” ще отнеме време и затова са ни нужни тези три години, каза Веселин Данев, изпълнителен директор на обслужващото дружество на „Еларг ФЗЗ” - „Агроменидж” АД. По думите му така няма да е необходимо да разпродават на безценица активите си. „На облигационерите ще предложим цялостно изплащане на главницата на заема без амортизация”, каза Данев.

Предстои довереникът на облигационерите Инвестбанк АД да представи поканата за свикване на общо събрание на облигационерите, което да обсъди и да вземе решение по предложението на емитента.

Изкупуването на земеделски земи стана причина „Еларг Фонд за земеделска земя” АДСИЦ да натрупа огромни задължения

СНИМКА ЕМИЛИЯ КОСТАДИНОВА

Отчет

От фонда за земеделска земя обявиха, че ще поискат отсрочка заради големите задължения в момента. Данните в неконсолидирания отчет към края на юни тази година показват, че задълженията на „Еларг” са 21.2 млн. лв., от които 20.11 млн. лв. са главница и лихви по облигационната емисия. В същото време силно са намалели паричните средства на фонда, които в края на полугодието на 2010 г. са едва 1.64 млн. лв. За сравнение година по-рано паричните средства бяха 4.25 млн. лв.

От своя страна приходите и печалбата на „Еларг” отчитат повишения през първите шест месеца на тази година. Приходите от аренда и наем на инвестиционни имоти, които са с най-голяма тежест в оборота, са се увеличили с 21.3% до 2.5 млн. лв. Индивидуалната печалба на дружеството отчита 63.6% ръст на годишна база до 772 хил. лв.

Собственици

Най-големият акционер в „Еларг ФЗЗ” е QVT Fund LP, което държи 49.5% от капитала. QVT е най-големият облигационер и на металургичния комбинат „Кремиковци” АД. Чрез пенсионните и застрахователните си дружества „Алианц България холдинг” АД е вторият по големина акционер, като притежава 16.74% от акциите. Credit Suisse Securities има 8.14% дял, а останалите 25.62% от капитала на „Еларг” са свободно търгуеми акции. „Вече сме провели предварителни разговори относно исканата отсрочка с големите държатели на дългови книжа”, каза Данев.

Новината за исканата отсрочка по облигациите доведе до масови разпродажби на акции на „Еларг”, което е част от базата на бенчмарка Sofix. На сесията вчера бяха сключени 6 сделки по позицията, в които 9542 лота сменяха собственика. Цената на затваряне се срина с 9.83% до 0.523 лв. за акция.

Имотни фондове

И докато при „Еларг” все още се чака поканата за свикване на общо събрание на облигационерите, за утре е насрочена среща на кредиторите на „Интеркапитал Пропърти Дивелопмънт” АДСИЦ. На нея държателите на ценни книжа във фонда за имоти ще решават дали да дадат зелена светлина на дружеството за промяна на параметрите по емисията.

От „Интеркапитал ПД” също поискаха три години отсрочка за дълговите книжа, които са с падеж 14 август тази година. Кредиторите искат от фонда за имоти и 9.5% фиксирана годишна лихва спрямо сегашните 9%.

Вчера стана ясно, че „Интеркапитал ПД” е първата българска компания, която направи двойно листване. На 3 август 2010 г. акциите на фонда са били допуснати за търговия на Варшавската фондова борса. Поръчки за книжата ще може да се правят през алтернативната система NewConnect.

Очакванията на компанията са първата котировка с книжата да е в периода 9-13 август. Фондът е избрал за маркетмейкър по емисията полския инвестиционен посредник Copernicus Securities Spolka Akcuyjna.

Атанас Христов

Ryanair ще лети от Лондон до Пловдив за 32.99 EUR

През първата година се очаква да бъдат превозени над 30 хил. пътници

Ирландската нискотарифна авиокомпания Ryanair и държавната фирма „Летище Пловдив” ЕАД подписаха петгодишен договор с опция за продължение за още 5 години. Първата дестинация, която авиопревозвачът ще обслужва два пъти седмично, е Лондон (Станстед) - Пловдив.

Цени

Цената на билета е 32.99 EUR в едната посока с включени летищни такси, а първият полет от Станстед е плануван за 2 ноември тази година. Това каза Ласло Тамаш - мениджър маркетинг на Ryanair за Великобритания, Ирландия, Централна и Източна Европа. Според директора на „Летище Пловдив” ЕАД Дойчин Ангелов преговорите са продължили 8 месеца и е имало възможност полетите да бъдат шест пъти седмично. Според Тамаш има голям интерес в Обединеното кралство и в България към предстоящите полети.

Пътникономик

Очакванията на Ryanair са през първата година от договора да бъдат превозени 30 хил. пътници, а оптимистичната прогноза за 2013 г. е те да достигнат 200 хил. - колкото летище Пловдив е постигало в най-добрите си години. Според Ласло Тамаш още през първата година кацащите на летище Пловдив пътници ще донесат приходи за местната икономика от 4 млн. EUR и ще допринесат за разкриването на 30 нови работни места. „Ryanair носи бизнес навсякъде, където лети със своите 233 нови самолета”, каза той.

Според Дойчин Ангелов договорът с най-голямата европейска нискотарифна компания е станал възможен, след като са изпълнени някои условия на ирландците. „На първо място е решението на правителството да смъкне с 50% летищните такси за Пловдив, на второ място беше нашето фирмено решение да намалим цените за наземното обслужване на самолетите и на трето - решението на общини от региона да въведат туристическа такса от 0.5 лв., с която да подпомогнат рекламирането на региона в сайта на авиокомпанията”, каза шефът на пловдивския аеропорт. По думите му летищният екип е в състояние да изпълни изискването за 25-минутен режим за обслужване на един самолет от кацането до излитането.

Михаил Ванчев

Досега летище Пловдив обслужваше само чартърни полети

„Обединена млечна компания” създаде фонд за фермери

Собственикът на компанията е инвестирал над 20 млн. лв. за последните две години

Постоянна сума от 400 хил. лв. за подпомагане на фермери, които произвеждат мляко, е заделила „Обединена млечна компания” АД, съобщи финансовият директор на фирмата Николина Киричева. „Целта ни е да стимулираме производителите на първокачествена суровина за нашето производство”, каза тя.

Разплащане

Заемите са безлихвени, краткосрочни и фермерите ги използват за закупуване на животни, храна и др. Производителите ще погасяват заема си чрез продукция. По този начин ОМК АД си осигурява ежедневно по около 75-85 тона сурово прясно мляко.

Половината от него се продава на пазара пастьоризирано и обработено по технологията UHT, около 40% се преработва в кисело мляко и 10% - в бяло саламурено сирене. Основните партньори на млечната компания са големи и средни животновъдни стопанства от Пловдив, Стара Загора и Бургас, с които има договори за изкупуване на цялото количество сурово прясно мляко.

Инвестиции

От 2007 до 2009 г. собственикът на ОМК АД - „Вивартия”, е инвестирал около 20 млн. лв. в нови поточни линии. След инвестициите ОМК АД има дълготрайни материални активи на стойност 43 млн. лв. и с екип от 440 души произвежда продукция на стойност 48-50 млн. лв. годишно.

След въвеждането на новия стандарт за българско кисело мляко по-голямата част от продуктите на фирмата може да се именуват български, без да се променя производството им. „Това ни позиционира в средния и дори във високия ценови клас на млечните продукти, но тази стратегия за високо качество носи дивиденти по време на кризата, каза Киричева.

Бавно съвземане очаква европейските банки

Трезорите на Стария континент отчитат спад на лошите вземания

Като знак за постепенното изплуване на глобалната икономика от лоното на световната криза европейският банков пазар отчете спад в лошите вземания за второто тримесечие на годината. В резултат на това повечето големи банки на Стария континент показаха отлично представяне през първата половина на годината и надминаха очакванията на анализаторите. Тенденцията се очерта въпреки забавянето в търсенето на услугите по инвестиционно банкиране. Инвеститорите се уплашиха от пазара на държавен дълг и в частност от срива на гръцката икономика.

На зелено

Френската Societe Generale обяви ръст от 250% в печалбата си за второто тримесечие - от 309 млн. EUR година по-рано до 1.08 млрд. EUR. Резултатът надмина с близо 48% очакваните от пазара 732 млн. USD. Британската Lloyds Banking Group PLC отчете спад от 92% за първото полугодие - от 7.1 млрд. GBP миналата година до 596 млн. GBP към края на юни 2010 г. Реално миналогодишните резултати обаче се равняват на загуба от около 4.1 млрд. GBP след приспадането на еднократните постъпления от придобиването на Halifax/Bank of Scotland (11.2 млрд. GBP). Така балансовият отчет на английския гигант отново излиза на зелено, а провизиите му за лоши вземания намаляват наполовина - от 13.4 млрд. GBP до 6.55 млрд. GBP. Преди три дни най-големият френски кредитор BNP Paribas SA също обяви 31% ръст на тримесечната печалба до 2.1 млрд. EUR срещу 1.6 млрд. EUR година по-рано и пазарни прогнози за 1.7 млрд. EUR. Банката разкри 54% намаление в провизиите за лоши вземания до 1.08 млрд. EUR. Същото показаха и резултатите на европейския банков лидер HSBC Holding Plc - удвоение на чистите приходи от 3.35 млрд. USD до 6.76 млрд. USD срещу очаквани 7.22 млрд. USD. Заделените средства на компанията за покриване на необслужвани кредити се свиха с 46% до 4.6 млрд. USD.

Предпазливи очаквания

Според анализатори фактът, че лошите вземания се нормализират, е добра новина за пазара, но това все още не индикира стабилно възстановяване на икономиката. Ще може да се говори за устойчив ръст едва когато печалбите на банките започнат да се дължат на увеличение в приходите, а не на ограничаване на разходите за провизии, коментират специалистите. Все пак пазарът започна да възвръща доверието си в банковия пазар, след като финансовите институции преминаха успешно стрес тестовете на европейските регулатори. С общо 9% са скочили акциите на банките след оповестяването на резултатите, информира Reuters.

Срещу течението

Не всички обаче са толкова оптимистично настроени. Германската Deutsche Postbank увеличи провизиите си до 175 млн. EUR, а ирландската Allied Irish Banks - до 3.26 млрд. EUR. Банковият сектор продължава да е несигурен въпреки сигналите за възстановяване. Това ще е така поне до изготвянето и въвеждането на новите финансови регулации - т.нар. Базел III, обобщават анализаторите.

▸Френската Societe Generale смело изпревари пазарните очаквания и обяви печалба от 1.08 млрд. EUR за второто тримесечие

СНИМКА BLOOMBERG

BP търси пари от партньорите си за разходите по разлива

Компанията е изпратила сметки за 1.67 млрд. USD на Mitsui и Andarko

Японският миноритарен собственик в нефтеното находище „Макондо" Mitsui&Co. Ltd. отказа да плати на британския петролен гигант BP компенсация за понесените разходи от разлива в Мексиканския залив.

Партньори

Mitsui е собственик на 70% от дружеството Mitsui Oil Exploration Co., което от своя страна държи 10% от „Макондо" чрез подразделението си MOEX Offshore. От компанията информираха, че досега са получили сметки за общо 480 млн. USD, свързани с овладяването на екологичната катастрофа. Третият собственик на находището е американската Anadarko Petroleum Corp. с дял от 25%.

Разплата

Общата сума, която BP е поискала от партньорите си досега, възлиза на 1.67 млрд. USD. От тях 1.191 млрд. USD се падат на Andarko, а останалите 479 млн. USD - на Mitsui. И двете компании отказват да предприемат каквото и да е плащане, докато не се изясни причината за разлива. От Andarko споделят, че по закон могат да бъдат отговорни за щети в размер до 1.5-2.5 млрд. USD.

▸Британската компания BP очаква партньорите ѝ да покрият част от огромните разходи по почистването на разлива

СНИМКА REUTERS

Прогрес

Кладенецът „Макондо" е под контрол

▸Два дни след като започна прилагането на нова технология за запушване на взривения кладенец в Мексиканския залив, BP обяви, че находището „Макондо" е под контрол и в „статично състояние". Това означава, че напрежението в нефтения кладенец е овладяно и доведено до нормално ниво.

▸Гигантът използва плътна субстанция, която впомпва в пробойната в продължение на 8 часа. Опитът беше успешен и в момента кладенецът е под наблюдение, за да се уверим, че състоянието в залива ще остане непроменено, се казва в официалното изявление на компанията.

▸Държавните представители на САЩ обаче остават резервирани. Според тях находището в Мексиканския залив няма да е под контрол, докато не се запечата чрез все още копаещия се отводен кладенец.

Резултатите на AXA и Munich Re са над прогнозите

Застрахователите се справят добре въпреки значителните загуби от бедствия

Европейските застрахователни компании AXA и Munich Re отчетоха по-високи от очакваните печалби въпреки големите разходи за природни бедствия и експлозията на нефтената платформа на BP.

Загуби

Индустрията пострада сериозно от земетресението в Чили и зимните бури в Европа в началото на годината, а катастрофата в Мексиканския залив през април и щетите от бурите в САЩ през май бяха отчетени през второто тримесечие. По оценки на Munich Re застрахователният сектор е загубил общо 22 млрд. USD от природни бедствия през първата половина на годината, което е двойно повече от щетите през последните десет години.

Еднократно

Чистата печалба на втората по големина застрахователна компания в Европа AXA за полугодието намаля с 29% до 944 млн. EUR. В резултата обаче се отчита и еднократната загуба в размер на 1.48 млрд. EUR от продажбата на някои животозастрахователни активи на презастрахователната компания Resolution.

Възвръщаемост

Добрата възвръщаемост от инвестициите на Munich Re пък помогна на най-голямата презастрахователна компания в света да отчете по-висока от очакваната печалба за второто тримесечие.

Чистият финансов резултат достигна 709 млн. EUR в сравнение с оптимистична прогноза за 570 млн. EUR на Reuters. Munich Re продължава да смята, че ще постигне амбициозната си цел за чиста печалба от 2 млрд. EUR за 2010 г.

ЕС поиска и Туркменистан в „Набуко”

ЕК предлага решение за строежа на газопровод през Каспийско море до Азербайджан

Европейският съюз търси начин да включи Туркменистан в проекта „Набуко”. По този начин богатите каспийски залежи на природен газ ще помогнат за диверсифициране на доставките и намаляване на зависимостта от Русия. Генералната дирекция „Енергетика” на Европейската комисия е изготвила документ, който може да се използва като основа за сключването на сделка за строежа на поне един газопровод през Каспийско море, съобщи Bloomberg.

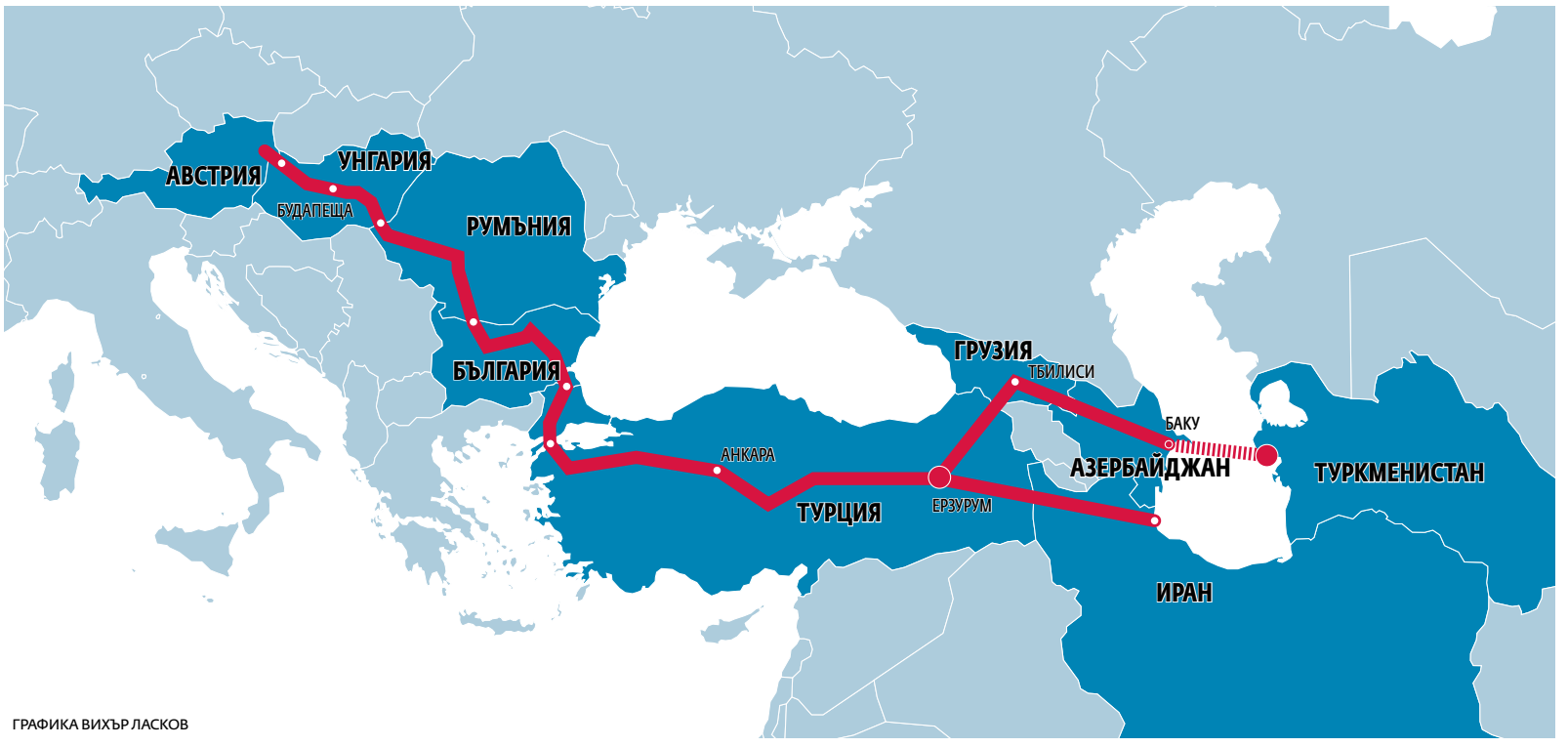

ГРАФИКА ВИХЪР ЛАСКОВ

Пречки

Идеята за построяването на тръба, която да свързва двете бивши съветски републики, среща сериозни проблеми заради нерешения въпрос с морските граници и нежеланието на Русия и Иран тя да се реализира. Въпросът с границите се появи след разпадането на СССР, когато Иран се оказа с четири съседа вместо с един. В същото време Русия иска Туркменистан и Казахстан да построят нов газопровод по каспийското крайбрежие, което ще й гарантира контрол върху износа на енергийни източници от бившите републики. Техеран пък предлага алтернативен план, който предвижда изграждането на мрежа от маршрути и газопроводи и който ще превърне Иран в регионален център за износа на каспийски горива.

Има изход

Може да се намери изход от заплетената ситуация и ЕК работи по въпроса, каза наскоро еврокомисарят по енергийните въпроси Гюнтер Йотингер. По думите му може да се наложи приемането на извънредни мерки, като създаването на Каспийска корпорация за развитие или построяването на транскаспийски газопровод.

„Набуко” ще струва 7.9 млрд. EUR и ще бъде дълъг 3300 км. Газопроводът ще свързва Турция с Австрия, като основният доставчик на гориво ще бъде Азербайджан.

Няма време

В Туркменистан се намират четвъртите по големина залежи в света, като по оценка на BP те са в обем на 8.1 трлн. куб. м. След смъртта на президента Сапармурад Ниязов през 2006 г. страната прекрати изолацията си и се отвори за чужди инвеститори. В момента тя изнася синьо гориво за Русия и Иран, а миналата година откри и газопровод до Китай. Без туркменистански газ „Набуко” е безсмислен, смятат анализатори. Според тях обаче ЕС няма много време за действия, тъй като доставките за Китай се увеличават.

Туркменистан в момента строи газопровод, по който ще минават около 30 млрд. куб. м газ годишно от най-големите находища в страната към каспийското крайбрежие. Проектът се оценява на 2 млрд. USD и ще бъде завършен през юни 2015 г.

Франция затяга контрола над държавните компании

Дружествата, в които правителството има дялове, ще се отчитат на министрите

Френското правителство затяга контрола над някои държавни компании, за да гарантира запазването на предприятия и работни места в страната, съобщи Financial Times. Президентът Никола Саркози назначи висша фигура от бизнеса начело на агенцията, която управлява държавните дялове в компаниите. Заместник-председателят на Imperial Tobacco Жан-Доминик Комоли ще бъде на пряко подчинение на финансовия министър Кристин Лагард.

Докладване

Правителството въведе и нови правила, съгласно които компаниите с държавен дял ще се отчитат периодично на ресорните министри за основните си управленски решения. Два пъти годишно те ще трябва да разясняват своята бизнес стратегия.

Инвестиционните им планове пък периодично ще се оценяват от държавата, за да се гарантира, че по-голяма част от добавената стойност в производството ще остане във Франция. Поголеми правомощия ще има държавата и при номинирането на членове на бордовете и подновяване на мандатите на директорите.

Индустриален акционер

С тези мерки държавата ще засили ролята си на индустриален акционер. Това ще гарантира, че компаниите спазват трите основни приоритета на правителството, т.е. че допринасят за дългосрочната конкурентоспособност на френската промишленост и икономика, че създават добавена стойност и че осигуряват на заетите в тях 1.5 млн. души работа и възможности за професионално развитие, се казва в текст, приет от министерския съвет. Правителството има дялове в някои от най-големите френски компании, включително енергийните EDF и GDF Suez, France Telecom, EADS и Renault.

Търговци искат забрана за износ на пшеница от Русия

Шефът на Glencore в страната смята прогнозата за реколтата за оптимистична

Служители на най-голямата компания за търговия със стоки в света Glencore са поискали от Москва да наложи забрана за износ на зърно. Това ще позволи на компанията да обяви форсмажорни обстоятелства и да предоговори споразуменията си с контрагентите, съобщи Financial Times.

Притеснение

Заради сушата в Русия все повече търговци се притесняват, че няма да могат да изпълнят договорните си задължения. Молбата за налагане на забрана, подобна на тази от 2007-2008 г., е дошла от страна на служители на руското звено на Glencore.

Пълни основания

Според шефа на подразделението Юрий Огнев прогнозата на Москва за реколта от 70-75 млн. тона пшеница е прекалено оптимистична, като той не очаква повече от 65 млн. тона. По думите му правителството има пълните основания да спре временно износа на жито от септември. Самата Glencore се разграничи от коментарите, като посочи, че това са лични оценки на служителя.

Случаят с „клонираното” мляко разкри вратичка в законите

Европейските регулации не забраняват продажбата на продукти от потомството на животните

Появилата се през последните дни информация, че мляко от потомството на клонирано животно е влязло в търговската верига във Великобритания, разкри вратичка в европейските закони за храните. Междувременно стана ясно, че и месо от такова животно е било пласирано на Острова миналата година, съобщи британската Агенция за хранителни стандарти.

Без притеснения

Шефът на агенцията Тим Смит каза, че не се притеснява за безопасността на млякото и месото. Той обаче посочи, че според европейските регулации производителите на продукти от клонирани животни трябва да се регистрират, преди да ги предложат на пазара.

Закон

В момента тече проверка на агенцията по случая. Каквото и да покаже тя обаче, производителят, който е пласирал тези продукти, не е нарушил закона, става ясно от коментар на Европейската комисия. Съгласно правилата за храните, произведени по нови технологии, компаниите, които искат да продават продукти от клонирани животни, трябва да получат регистрация от властите. Досега не са правени такива заявки.

Вратичка

Вратичката в закона се състои в това, че правилата не се отнасят до продукти от потомството на клонирани животни. В момента тези храни не се включват в регулациите, съобщи EUobserver, като цитира източници от Брюксел. Правната ситуация обаче показва, че властите няма как да знаят дали и колко такива продукти може да са били продадени в ЕС.

Цени на петрол и петролни продукти

Вид	Борса	Единица	Август	Септември
Суров петрол	NYMEX	USD/б	81,89	82,91
Брент	ICE	USD/б	82,38	82,57
Газьол	ICE	USD/т	698	703,25
Природен газ	NYMEX	USD/MMBtu	4,68	4,71
Бензин 95	NYMEX	USD/т	733	-
Нафта	NYMEX	USD/т	675	-

Фючърси на агрокултури

Вид	Разновидност	Борса	Единица	Септември
Пшеница	Soft Red	CBT	USD/m	259,59
Царевица	Yellow	CBT	USD/m	157,68
Ечемик	Feed	ASX	USD/m	273,43
Памук	No.2	NYBOT	USD/m	1748,68
Какао		NYBOT	USD/m	3093,00
Кафе	Arabica	NYBOT	USD/m	3708,11
Соя	No.2	ICE	USD/m	368,07
Захар	White	NYSE LIFFE	USD/m	535,60

Борси: CBOT - Чикагска стокова борса; CME - Чикагска търговска борса; NYBOT - Нюйоркска стокова борса; ASE - Австралийска стокова борса

Спот цени на цветни метали

Вид	Борса	Единица	Цена	Зм.
Мед	LME	USD/т	7360	7448
Калай	LME	USD/т	19775	19925
Олово	LME	USD/т	2175,5	2230
Цинк	LME	USD/т	2059,5	2117
Алуминий	LME	USD/т	2200	2231
Никел	LME	USD/т	21505	21700
Алуминиева сплав	LME	USD/т	2225	2180

Цени на благородни метали

Вид	Борса	Единица	Купува	Продава
Злато	LME	USD/тр.у.	1200,2	1200,5
Сребро	LME	USD/тр.у.	18,62	18,66
Платина	LME	USD/тр.у.	1591	1595,05
Паладий	LME	USD/тр.у.	503	505
Родий	LME	USD/тр.у.	2200	2250

Източник: Bloomberg

Мерни единици: 1 bu. соя = 27.216 kг ; 1 bu. царевица = 25.4016 kг ; 1USd = 1 U.S. cent 1bu. овес = 15.4224 kг; 1 lb. = 0.4536 kг ; 1 cwt = 50 kг.; 1 gal. = 3.785 л ; 1 MT = 1000 kг

Курсове за митнически оценки

Валута Currency	Код Code	За For	Стойност Rate
Австралийски долар	AUD	1	1,39086
Бразилски реал	BRL	10	8,90025
Канадски долар	CAD	1	1,54245
Швейцарски франк	CHF	1	1,43695
Китайски ренминби юан	CNY	10	2,33965
Чешка крона	CZK	100	7,60284
Датска крона	DKK	10	2,62746
Естонска крона	EEK	10	1,25000
Британска лира	GBP	1	2,37675
Хонконгски долар	HKD	10	2,04917
Хърватска куна	HRK	10	2,71832
Унгарски форинт	HUF	1000	6,97564
Индонезийска рупия	IDR	10000	1,76047
Исландска крона	ISK	100	3,45102
Японска йена	JPY	1000	6,74424
Южнокорейски вон	KRW	100	1,76583
Литовски литас	LTL	1000	1,34159
Латвийски лат	LVL	10	5,66448
Мексиканско песо	MXN	1	2,76091
Малайзийски рингит	MYR	10	1,26647
Норвежка крона	NOK	10	4,92541
Новозеландски долар	NZD	10	2,46668
Филипинско песо	PHP	10	1,13211
Полска злота	PLN	100	3,46128
Нова румънска лея	RON	10	4,80997
Руска рубла	RUB	10	4,63083
Шведска крона	SEK	100	5,13983
Сингапурски долар	SGD	10	2,05617
Словашка крона	SKK	10	1,14617
Тайландски бат	THB	100	4,92280
Нова турска лира	TRY	10	1,01660
Щатски долар	USD	1	1,59386
Южноафрикански ранд	ZAR	10	2,10812

Валутният курс за митнически цели е курсът на БНБ определен в предпоследната сряда от месеца и публикуван този или на следващия ден, който се използва през следващия календарен месец, освен ако не бъде заменен от курса определен по чл. 91 от ППЗМ. Курсовете са валидни до 24.00 часа на 31.08.2010.

Курсове на чуждестранни валути

Валута	Код	За	Стойност	Разлика
ЕВРО	**EUR**	**1**	**1,96**	**0**
АВСТРАЛИЙСКИ ДОЛАР	AUD	1	1,35221	0,00420
БРАЗИЛСКИ РЕАЛ	BRL	10	8,42377	-0,01381
КАНАДСКИ ДОЛАР	CAD	1	1,44790	0,00374
ШВЕЙЦАРСКИ ФРАНК	CHF	1	1,42449	-0,00187
КИТАЙСКИ РЕНМИНБИ ЮАН	CNY	10	2,18690	0,00274
ЧЕШКА КРОНА	CZK	100	7,90714	-0,00671
ДАТСКА КРОНА	DKK	10	2,62482	-0,00042
ЕСТОНСКА КРОНА	EEK	10	1,25000	0,00000
БРИТАНСКА ЛИРА	GBP	1	2,36097	0,00398
ХОНКОНГСКИ ДОЛАР	HKD	10	1,90764	0,00187
ХЪРВАТСКА КУНА	HRK	10	2,70452	0,00056
УНГАРСКИ ФОРИНТ	HUF	1000	6,93827	-0,00197
ИНДОНЕЗИЙСКА РУПИЯ	IDR	10000	1,65342	-0,00182
ИНДИЙСКА РУПИЯ	INR	100	3,20812	0,00368
ИСЛАНДСКА КРОНА	ISK	1000	6,74424	0,00000
ЯПОНСКА ЙЕНА	JPY	100	1,73205	0,00900
ЮЖНОКОРЕЙСКИ ВОН	KRW	1000	1,26733	0,00464
ЛИТОВСКИ ЛИТАС	LTL	10	5,66448	0,00000
ЛАТВИЙСКИ ЛАТ	LVL	1	2,76013	-0,00078
МЕКСИКАНСКО ПЕСО	MXN	10	1,17627	0,00126
МАЛАЙЗИЙСКИ РИНГИТ	MYR	10	4,67276	-0,00940
НОРВЕЖКА КРОНА	NOK	10	2,47981	-0,00174
НОВОЗЕЛАНДСКИ ДОЛАР	NZD	1	1,08507	0,00031
ФИЛИПИНСКО ПЕСО	PHP	100	3,27379	-0,00483
ПОЛСКА ЗЛОТА	PLN	10	4,88518	-0,00880
НОВА РУМЪНСКА ЛЕЯ	RON	10	4,59525	-0,01647
РУСКА РУБЛА	RUB	100	4,97336	0,00731
ШВЕДСКА КРОНА	SEK	10	2,08415	-0,00430
СИНГАПУРСКИ ДОЛАР	SGD	1	1,09509	0,00006
ТАЙЛАНДСКИ БАТ	THB	100	4,60683	0,00802
НОВА ТУРСКА ЛИРА	TRY	10	9,86846	-0,02846
ЩАТСКИ ДОЛАР	USD	1	1,48102	0,00168
ЮЖНОАФРИКАНСКИ РАНД	ZAR	10	2,03150	0,00082
ЗЛАТО (1 ТРОЙ УНЦИЯ)	XAU	1	1768,67000	19,78000

Обменни курсове на чуждестранните валути към лева за 5.08.2010 година.
Тези курсове се основават на чл. 29, ал. 2 от Закона за БНБ и референтните курсове на ЕЦБ за съответния ден, и се прилагат за целите на статистическата и счетоводната отчетност.

Райфайзен АСЕТ МЕНИДЖМЪНТ Raiffeisen Capital Management

Фондове на Райфайзен Капиталанлаге Гезелшафт м.б.Х. за дата 3.08.2010 г.

	Тип	Валута	Емисионна стойност за поръчки подадени до 15.00 ч. на 3.08.2010 г.					Цена при обратно изкупуване
			До 5 000 евро	От 5 001 до 10 000 евро	От 10 001 до 20 000 евро	Над 20 001 евро	Над 100 001 евро	
Райфайзен-Долар ShortTerm-Облигации	консервативен	USD	157,43	156,66	155,89	155,51	153,59	153,59
Райфайзен-Европлюс-Облигации	консервативен	EUR	11,93	11,87	11,81	11,79	11,64	11,64
Райфайзен-Глобални-Облигации	консервативен	EUR	84,71	84,30	83,88	83,47	82,24	82,24
Райфайзен-А.Р.-Глобален-Балансиран	балансиран	EUR	99,27	98,79	98,31	97,83	96,38	96,38
Райфайзен-Глобален-Балансиран	балансиран	EUR	760,50	756,81	753,12	749,43	738,35	738,35
Райфайзен-Европейски-SmallCap-Компании	високодоходен	EUR	166,43	165,63	164,84	164,05	158,50	158,50
Райфайзен-ГлобалниОсновни-Акции	високодоходен	EUR	79,75	79,36	78,98	78,60	76,68	76,68
Райфайзен-Глобален-Акции	високодоходен	EUR	152,15	151,42	150,69	149,96	146,30	146,30
Райфайзен-Източноевропейски-Акции	високодоходен	EUR	303,06	301,62	300,18	298,73	288,63	288,63
Райфайзен-Евразия-Акции	високодоходен	EUR	188,54	187,64	186,74	185,84	179,56	179,56
Райфайзен-НововъзникващиПазари в Акции	високодоходен	EUR	228,85	227,76	226,67	225,58	217,95	217,95
Райфайзен-Русия-Акции	високодоходен	EUR	81,49	81,10	80,71	80,33	77,61	77,61
Райфайзен-ИзточнаЕвропа-Облигации	консервативен	EUR	233,07	231,96	230,85	229,74	221,97	221,97

Нетната стойност на активите на дял е равна на цената на обратно изкупуване. Информация за проспектите и правилата на фондовете може да бъде получена на тел. 0700 10 000, както и на интернет адреси ***www.rcm.at*** *и* ***www.ram.bg***

Котировки на взаимните фондове

Фонд	Тип	Ем. см/см		ЦОИ					Доходност и Risk: От началото на годината (не се анюализира)	Стандартно отклонение	За последните 12 мес.	От началото на публ. предл. (анюализирана)	Начало на публ. предлагане
		за поръчки над 20000 лв	за поръчки от 2000 до 20000	за поръчки под 2000 лв	след края на 2-та год.	преди края на 2-та год.							
Аврора Капитал АД													
Аврора Кепитъл - балансиран	балансиран	4.9296	4.9542	5.1268	4.9296	4.8310			-4.27%	14.97%	-7.34%	-24.33%	21.01.2008
Аврора Кепитъл - Global Commodity Fund	фонд в акции	6.6776	6.7110	6.9447	6.6776	6.5440			-5.73%	14.32%	-8.91%	-14.74%	23.01.2008
ДФ Аврора Кепитъл Югоизточна Европа	високодоходен	10.1312	10.2832	10.5364	0.0000	0.0000			0.71%	N/A	N/A	N/A	23.09.2009
Активa Асет Мениджмънт АД													
Дф Активa Високодоходен	фонд в акции	2.2126			2.2126				-11.22%	27.61%	-5.75%	-58.20%	12.11.2007
ДФ Активa Балансиран	балансиран	2.6429			2.6429				-11.15%	24.29%	-7.85%	-51.46%	12.11.2007
Астра Асет Мениджмънт АД													
ДФ Астра Кеш	паричен пазар	11.1904		11.1848	11.1680	11.1792	11.1792	11.1848	4.12%	0.12%	6.97%	6.34%	06.10.2008
ДФ Астра Баланс	балансиран	10.7456		10.6921	10.5852	10.6386		0.0000	-0.16%	4.70%	6.43%	3.79%	06.10.2008
ДФ Астра Плюс	фонд в акции	9.8906		9.8414	9.6938	9.7430		0.0000	-4.27%	8.81%	3.78%	-0.88%	06.10.2008
БенчМарк Асет Мениджмънт АД													
ДФ БенчМарк Фонд-1 Акции и Облигации	балансиран	13.4184			13.2855				-1.01%	6.45%	2.79%	6.31%	14.12.2005
ИД БенчМарк Фонд-2 Акции	фонд в акции	7.7813			7.7043				-8.02%	13.38%	-5.99%	-5.17%	01.03.2006
ДФ БенчМарк Фонд-3 Сектор Недвижими Имоти	фонд в акции	4.7805			4.7332				-19.14%	12.00%	-16.46%	-16.64%	21.06.2006
ДФ БенчМарк Фонд-4 Енергетика	фонд в акции	7.7372			7.5118				-5.16%	12.72%	1.85%	-10.84%	05.02.2008
ДФ БенчМарк Фонд-5 ЦИЕ	фонд в акции	11.0078			10.6872				4.14%	11.98%	9.75%	2.70%	05.02.2008
БенчМарк Фонд-6 Паричен	паричен пазар	11.9200			11.9200				5.07%	0.21%	8.89%	8.42%	03.06.2008
Болкан Капитал Мениджмънт АД					до 2 г.		над 2 г.						
ДФ БКМ Балансиран Капитал	фонд в облигации	80.3778			80.0965		80.3778		-3.08%	2.11%	2.56%	-5.30%	20.11.2006
ДФ Европа	фонд в акции	46.2127			45.9816		46.2127		-10.95%	2.99%	-8.51%	-14.53%	20.11.2006
ДФ Балкани	фонд в акции	62.8423			62.5281		62.8423		-8.85%	4.18%	-3.12%	-13.11%	03.10.2007
Варчев Мениджинг Кампани ЕАД													
ДФ Варчев високодоходен фонд	фонд в акции	98.5751			97.1075				-4.70%	3.08%	-2.69%	-0.62%	04.01.2007
ДФ Варчев Балансиран фонд	балансиран	79.8743			78.6851				-4.28%	1.97%	-4.66%	-7.43%	25.06.2007
ДСК Управление на активи АД													
ДФ ДСК Стандарт	фонд в облигации	1.30068			1.29808				4.06%	0.83%	6.48%	5.76%	01.12.2005
ДФ ДСК Баланс	балансиран	1.05814			1.05182				-1.96%	6.00%	2.92%	1.15%	01.12.2005
ДФ ДСК Растеж	фонд в акции	0.72530			0.71453				-7.21%	13.57%	3.19%	-7.20%	01.03.2006
ДФ ДСК Имоти	фонд в акции	0.72943			0.72507				-0.62%	1.91%	2.16%	-12.36%	07.03.2008
ДФ „ДСК Евро Актив"	ниско рискови	1.04608			1.04295				1.97%	0.39%	3.63%	3.51%	07.05.2009
Елана Фонд Мениджмънт АД													
ДФ Елана Балансиран Евро Фонд	балансиран	99.8308			98.8374				-3.31%	9.36%	2.95%	-0.14%	07.12.2005
ДФ Елана Балансиран Доларов Фонд	балансиран	106.2678			105.2104				-3.64%	8.24%	0.46%	1.27%	06.03.2006
ИД Елана Високодоходен Фонд	фонд в акции	84.6038			83.3442				-6.60%	13.60%	1.13%	-1.93%	20.06.2005
ДФ Елана Фонд Паричен Пазар	паричен пазар	120.9640			120.9640				5.29%	0.55%	7.02%	7.13%	31.10.2007
ДФ Елана Долар Фонд	ниско рискови	93.1584			92.7861				3.19%	2.60%	-3.76%	-2.84%	01.02.2008
ДФ Еврофонд	ниско рискови	105.7316		105.6260	105.3091		105.6260		3.13%	1.39%	5.37%	5.12%	01.07.2009
Златен Лев Капитал АД													
ИД Златен лев	балансиран	4.4348			4.4082				-9.82%	10.12%	1.20%°°°	4.18%	08.07.1999
		до 100 000 лв	от 100 001 до 1 000 000 лв	над 1 000 000 лв									
ДФ Златен лев Индекс 30	фонд в акции	0.9090	0.9045	0.9023	0.8978				-14.58%	16.90%	-6.34%°°°	-8.57%	01.06.2009
Капман Асет Мениджмънт АД													
ДФ Капман Фикс	ниско рискови	10.0100			0.0000				N/A	N/A	N/A	N/A	01.06.2010
ИД Капман Капитал	балансиран	17.3126			17.1918				-7.57%	8.33%	-5.91%	9.87%	28.09.2004
ДФ Капман Макс	фонд в акции	10.7898			10.6398				-11.59%	12.47%	-8.88%	1.53%	05.01.2006
Карол Капитал Мениджмънт ЕАД													
ИД Адванс Инвест	фонд в акции	1.1929			1.1753				-7.93%	14.19%	6.55%	1.82%	10.05.2004
ДФ Адванс Източна Европа	фонд в акции	0.7658			0.7545				9.76%	21.92%	31.65%	-7.09%	04.10.2006
Адванс IPO Фонд	фонд в акции	0.9450			0.9310				7.77%	21.06%	-16.68%	-2.62%	23.11.2007
КД Инвестънтс ЕАД		до 100 000 лв.		над 100 000 лв.									
ДФ КД Облигации България	фонд в облигации	129.6870		129.4932	129.2347				2.60%	3.30%	4.86%	6.21%	04.05.2006
ИД КД Пеликан	балансиран	14.1659		14.1659	14.0256				-5.87%	8.31%	-3.74%	1.89%	17.12.2004
ДФ КД Акции България	фонд в акции	0.7321		0.7249	0.7177				-2.30%	15.57%	4.17%	-7.50%	04.05.2006
КТБ Асет Мениджмънт АД													
КТБ Балансиран Фонд	балансиран	790.6918			784.7764				1.39%	6.34%	10.96%	-9.44%	09.05.2008
КТБ Фонд Акции	фонд в акции	708.1358			702.8381				-0.12%	7.99%	12.31%	-13.12%	09.05.2008
ОББ Асет Мениджмънт АД													
ДФ ОББ Платинум Облигации	фонд в облигации	11.2179			11.2179				3.20%	1.81%	6.52%	2.58%	30.01.2006
ИД ОББ Балансиран Фонд	балансиран	116.0020			116.0020				-3.35%	7.15%	3.08%	1.62%	30.01.2005
ДФ ОББ Премиум Акции	фонд в акции	6.3743			6.3743				-9.50%	16.14%	5.71%	-9.50%	30.01.2006
ДФ ОББ Патримониум Земя	фонд в акции	9.9228			9.9228				-1.45%	2.03%	0.59%	-0.51%	30.01.2009
Оверон Финанс АД													
ДФ Оверон ПРЕСТО	фонд в акции	8.4601			0.0000				N/A	N/A	N/A	N/A	25.06.2009
ПФБК Асет Мениджмънт АД		за поръчки до 100 000 лв		за поръчки над 100 000 лв									
ДФ ПИБ- Авангард	фонд в акции	0.5059		0.5034	0.5009				-3.89%	8.52%	-0.55%	-22.42%	19.11.2007
ДФ ПИБ- Класик	балансиран	0.7414		0.7388	0.7362				-0.69%	3.89%	1.70%	-10.59%	19.11.2007
ДФ ПИБ- Гарант	ниско рискови	0.9909		0.9894	0.9879				2.75%	1.54%	5.89%	-0.39%	19.11.2007
Райфайзен Асет Мениджмънт (България) ЕАД		до 50 000 лв / 40000 USD		над 50 000 лв / 40000 USD									
Райфайзен (България) Фонд Паричен Пазар	консервативен	1.2545		1.2526	1.2507				3.57%	0.38%	8.09%	5.27%	16.03.2006
Райфайзен (България) Фонд Облигации	консервативен	1.2775		1.2737	1.2699				4.23%	1.10%	9.01%	5.67%	16.03.2006
Райфайзен (България) Балансиран Фонд	балансиран	0.8512		0.8478	0.8444				-2.10%	4.69%	0.31%	-3.69%	16.03.2006
Райфайзен (България) Фонд Акции	фонд в акции	0.6241		0.6210	0.6179				-7.51%	8.95%	-3.90%	-10.29%	16.03.2006
Райфайзен (България) Балансиран Доларов Фонд	балансиран	0.7269		0.7240	0.7211				-4.76%	6.04%	-4.52%	-12.23%	11.02.2008
Райфайзен (България) Фонд Защитена Инвестиция в Евро	консервативен												19.01.2010
Свободен период от 29.04.2010 до 8.05.2010		0.0000		0.0000	0.0000				N/A	N/A	N/A	N/A	
Лимитиран период" от 9.05.2010 до 7.08.2010		1.0249		1.0249	0.9737				N/A	N/A	N/A	N/A	
Сентинел Асет Мениджмънт АД													
Договорен фонд Сентинел - Рапид	паричен пазар	1.1742			1.1742				2.49%	0.22%	4.13%	3.68%	15.11.2005
Договорен фонд Сентинел - Принсипал	балансиран	1.0222				до 90 дни 1.0069		над 90 дни 1.0171	0.78%	3.90%	5.68%	0.25%	12.09.2005
Стандарт Асет Мениджмънт АД													
ДФ Стандарт Инв. Балансиран Фонд	балансиран	7.0908			7.0908				-13.68%	11.87%	-0.89%	-7.47%	01.03.2006
ДФ Стандарт Инв. Високодоходен Фонд	фонд в акции	6.2090			6.2090				-11.43%	14.29%	5.10%	-10.21%	01.03.2006
ДФ Стандарт Инв. Международен Фонд	фонд в акции	2.8843			2.8843				2.85%	15.64%	10.26%	-31.15%	05.04.2007
ДФ Стандарт Инв. Консервативен Фонд	консервативен	10.4359			10.4359				0.07%	1.76%	1.77%	2.63%	12.12.2008
Статус Капитал АД		клас А за поръчки до 20000 лв	клас А за поръчки над 20000 до 300000	клас А за поръчки над 300000	клас В	клас А	клас В при изпълнена инв. схема	клас В при прекратена инв. схема					
Статус Нови Акции	фонд в акции	0.7675	0.7638	0.7619	0.7562	0.7562	0.7600	0.7600	4.22%	13.31%	3.17%	-6.43%	22.05.2006
Статус Финанси	фонд в акции	0.4291	0.4270	0.7619	0.4228	0.4228	0.4249	0.4143	2.87%	17.85%	10.54%	-23.21%	02.05.2007
ДФ Статус Глобал ETFs	фонд в акции	102.5156		101.2562			100.5005		N/A	N/A	N/A	N/A	03.05.2010
Ти Би Ай Асет Мениджмънт ЕАД													
ИД Ти Би Ай Евробонд	фонд в облигации	320.2024			319.7221				2.60%	0.23%	4.74%	7.19%	17.11.2003
ДФ Ти Би Ай Комфорт	ниско рискови	13.2431			13.1769				2.10%	3.02%	6.91%	6.29%	27.12.2005
ДФ Ти Би Ай Хармония	балансиран	12.0443			11.9239				0.11%	6.18%	5.66%	4.12%	27.12.2005
ДФ Ти Би Ай Динамик	фонд в акции	8.4122			8.3281				-2.44%	12.46%	6.14%	-3.51%	07.09.2005
ДФ Ти Би Ай Съкровище	балансиран	20.6653			20.6653				1.90%	3.70%	5.09%	1.17%	08.10.2007
ЦКБ Асетс Мениджмънт ЕАД													
ЦКБ Лидер	фонд в акции	6.4636			6.4313				-4.49%	6.61%	-3.09%	-12.84%	01.06.2007
ЦКБ Актив	балансиран	7.8399			7.8007				-3.72%	6.09%	-1.90%	-7.38%	01.06.2007
ЦКБ Гарант	консервативен	11.5058			11.4771				5.81%	3.02%	10.07%	4.84%	04.09.2007
Юг Маркет Фонд Мениджмънт АД													
ДФ Юг Маркет Максимум	фонд в акции	1.1758			1.1523				-3.89%	6.28%	-0.18%	4.26%	18.09.2006
ДФ Юг Маркет Оптимум	балансиран	1.0332			1.0229				-1.92%	3.80%	0.83%	1.53%	10.06.2008

Източник: БАУД (www.baud.bg)

PIRAEUS ASSET MANAGEMENT M.F.M.C. — **Piraeus Funds** — Цени за дата 3.08.2010

Тип	Валута	Емисионна стойност	Цена на обр. изкупуване
АКЦИИ НА МЕСТНИ КОМПАНИИ	Високодоходен	EUR	8,2753	7,9735
АКЦИИ НА ДИНАМИЧНО РАЗВИВАЩИ СЕ МЕСТНИ КОМПАНИИ	Високодоходен	EUR	0,7136	0,6875
МЕСТЕН БАЛАНСИРАН ФОНД	Балансиран	EUR	2,6849	2,6320
УНИВЕРСАЛЕН ФОНД - "РАСТЕЖ" – Фонд от фондове	Високодоходен	EUR	9,1598	8,8041
УНИВЕРСАЛЕН БАЛАНСИРАН ФОНД – Фонд от фондове	Балансиран	EUR	9,9379	9,6463
УНИВЕРСАЛЕН КОНСЕРВАТИВЕН ФОНД – Фонд от фондове	Консервативен	EUR	10,2707	10,0683

Местните фондове на Пиреос Асет Мениджмънт инвестират във фин. инструменти търгувани на гръцкия капиталов пазар.Фондовете от типа "Фонд от фондове" са с инвестиционна насоченост изцяло към международните капиталови пазари. С Условията за дистрибуция можете да се запознаете, в клоновете на Банка Пиреос България АД, на адрес:www.piraeusbank.bg или на 24 - часовия телефон за клиенти 0 700 12 002 (на цената на един градски разговор за цялата страна).

sentinel ASSET MANAGEMENT — **www.sentinel-am.bg** тел. 02/ 980 14 26

Договорен фонд	Стойност за един дял 4.08. 2010 г: Емисионна стойност	Цена на обр. изк. до 90 дни	Цена на обр. изк. над 90 дни	Доходност: От началото на годината (Не се анюализира)	Доходност: За последните 12 месеца
Сентинел - Принсипал	**1.0222 лв.**	**1.0069 лв.**	**1.0171 лв.**	**0,78%**	**5,68%**
Сентинел - Рапид	**1,1742 лв.**	**1,1742 лв.**		**2,49%**	**4,13%**

За ДФ „Сентинел – Принсипал" разходите по емитирането в размер на 0,5 % и по обратното изкупуване в размер на 1 % от НСА на един дял са включени в емисионната стойност, респективно в цената на обратно изкупуване за дялове, държани по-малко от 90 дни. За ДФ „Сентинел – Рапид" емисионната стойност и цената на обратно изкупуване са равни на НСА на един дял.

Цените са валидни за поръчки, подадени на 3 август 2010 г.

otp Fund Management

Взаимен фонд	Нетна стойност на активите на дял (НСАД)	Емисионна стойност (цена при покупка)	Цена при обратно изкупуване
	Цени за 1 дял за 4/08/2010		
ОТП Централно-европейски фонд в акции	€ 1,170654	€ 1,194067	€ 1,164801
ОТП Международен фонд в акции - Ю Би Ес Фонд на фондовете	€ 0,898712	€ 0,916686	€ 0,894218
ОТП - Ди Ви Ес Фонд на Фондовете в акции от развиващи се пазари	€ 0,841694	€ 0,858528	€ 0,837486

Цените са валидни за поръчки, подадени на 30/07/2010 г. Включените в цените разходи са както следва: при придобиване - 2.00% от НСАД, но не по-малко от 10 евро (левовата им равностойност) по една поръчка; при обратно изкупване - 0.50% от НСАД.

	Цени за 1 дял за 5/08/2010		
ДСК Фонд Паричен Пазар	1,135208 лв.	1,135208 лв.	1,135208 лв.

Цените са валидни за поръчки подадени на 5/08/2010 г. Няма разходи при емитиране и обратно изкупуване на дялове на фонда. Информация може да се получи от Call Center на "Банка ДСК" ЕАД на тел. 0700 10 375 на цената на един градски разговор и на интернет страниците www.dskbank.bg и www.otpbank.hu

За дата 4.08.2010 г.

Фондове, управлявани от "Пайъниър Инвестънтс Австрия"	Клас дялови единици	Валута	Емисионна стойност (нетна стойност на активите на единица + такса за издаване)	Цена при обратно изкупуване (нетна стойност на активите на единица)
Фондове Пайъниър Австрия Гарантирана кошница 2010	ИР°	EUR	1093,72	1126,53

Дялови единици от фондовете, управлявани от Пайъниър Инвестънтс Австрия, могат да бъдат придобивани чрез следните клонове на "Ейч Ви Би Банк Биохим" АД: "Аксаков №5 - отдел "Частно банкиране", "Централен", "Батемберг", "Европа", "Витоша", "Южен парк" (София), "Варна", "Пловдив" и "Бургас". Предишни резултати на фондовете не гарантират същото представяне в бъдеще. Стойността на инвестицията и доходът от нея могат да се увеличат или да намалеят и няма гаранции - от Пайъниър Инвестънтс Австрия, групата на "Банк Аустрия Кредитанщалт" или друго трето лице - за възвръщаемост на първоначално инвестираните суми.
°**Изцяло реинвестиращи**

„Ти Би Ай Асет Мениджмънт" ЕАД - Цени при прехвърляне за дата 5.08.2010 г.

ПРЕХВЪРЛЯНЕ ОТ:	ПРЕХВЪРЛЯНЕ В: Ти Би Ай Евробонд (Емисионна ст-ст)	Ти Би Ай Комфорт (Емисионна ст-ст)	Ти Би Ай Хармония (Емисионна ст-ст)	Ти Би Ай Динамик (Емисионна ст-ст)
Ти Би Ай Евробонд	N/A	13.4219	12.2671	8.5678
Ти Би Ай Комфорт	321.3231	N/A	12.2250	8.5384
Ти Би Ай Хармония	322.9241	13.3093	N/A	8.4963
Ти Би Ай Динамик	322.9241	13.3093	12.1647	N/A

Цените са в лева и са валидни за поръчки, подадени предишния работен ден. Разходите за емитиране на една акция или един дял са включени в горепосочените цени.
Цената на обратно изкупуване на една акция/един дял на съответния фонд, от който е прехвърлянето е равна на Нетната стойност на активите на една акция или на един дял на този фонд.

Индекс на деня

2.11

процента се понижи японският индекс Nikkei 225 и достигна 9489.34 пункта

По време на борсовата сесия в сряда измерителят загуби 205 пункта от стойността си. Поскъпването на йената до 15-годишен рекорд се отрази негативно върху акциите на компаниите

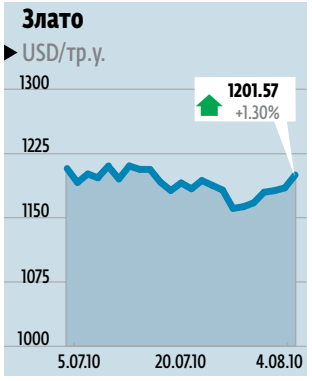

Цената на златото отбеляза повишение и по време на вчерашната сесия в Лондон достигна 1201.8 USD/тр.у. Инвеститорите отново прехвърлиха интереса си от долари и евро към злато

Стока на деня

2.04

процента спечели оризът на борсата в Чикаго и достигна 224.9 USD/т

Оризът успя да навакса всичко загубено през миналия месец, като само за една сесия добави 5 USD към стойността си главно заради големия инвеститорски интерес

Рекорден търговски излишък в Австралия

Георги Георгиев
ggeorgiev@pari.bg

Търговският излишък на Австралия през юни достигна рекордни нива заради голямото търсене на въглища и желязна руда от страна на Китай. Той се дължи главно на ниското потребление вътре в страната, въпреки че голямото търсене на суровини вдигна рязко печалбата на големите минни компании, като BHP Billiton Ltd. и Rio Tinto Group.

Добрите новини се отразиха положително и върху австралийския долар, който отскочи до тримесечен връх от 1.0923 USD/AUD, а това е повишение от 0.42%. Според данните в изнесения доклад през юни експортът на страната е нараснал със 7% до 26.7 млрд. AUD. Продажбата на желязна руда и желязо е скочила с 23%, а износът на въглища с 15%. Излишъкът на страната в края на юни е бил 3.6 млрд. AUD, след като вносът е бил за 23.1 млрд. AUD. Предварителните очаквания на анализаторите бяха за излишък, не по-голям от 1.81 млрд. AUD, след като за май този показател стигна 1.645 млрд. AUD.

Излишъкът на страната в края на юни е бил 3.6 млрд. AUD при предварително очаквани 1.81 млрд. AUD

Според националното статистическо бюро на Австралия толкова голям търговски излишък не е имало, откакто е започнала да се води статистика през 1971 г. Това е третият месец с излишък по търговската сметка, след като от април 2009 г. до март 2010 г. имаше дефицит.

Премиерът на страната Джулия Гилард планира да увеличи данък печалба на добивните компании, които дължат големите си приходи на силното търсене на суровини от страна на Китай. Това предложение идва точно преди изборите, насрочени за 21 август, и според анализаторите ще коства част от подкрепата за сега управляващата Лейбъристка партия. Опозиционният лидер Тони Абът, който ще е прекият конкурент на Гилард на предстоящите избори, е обещал, ако спечели изборите, такъв закон да не бъде приеман.
Според гуверньора на централната банка Глен Стивънс именно приходите от увеличеното търсене на желязна руда и въглища, изнасяни от добивните компании, са помогнали на австралийската икономика да стане една от малкото, които избегнаха рецесията през миналата година.
Търсене на квалифицирана работна ръка за големи проекти като този за изграждане на терминал за втечняване на природен газ от Chevron Corp. на стойност 43 млрд. AUD са гаранциите, че безработицата в страната ще остане ниска, а заплатите ще продължат да растат, като по този начин се избегне дефлацията.

Към юни безработицата в страната е 5.1%, което е под нивото на Япония и почти наполовина по-ниско от това в САЩ. В някои от западните австралийски щати безработицата дори е намалена до 4%.

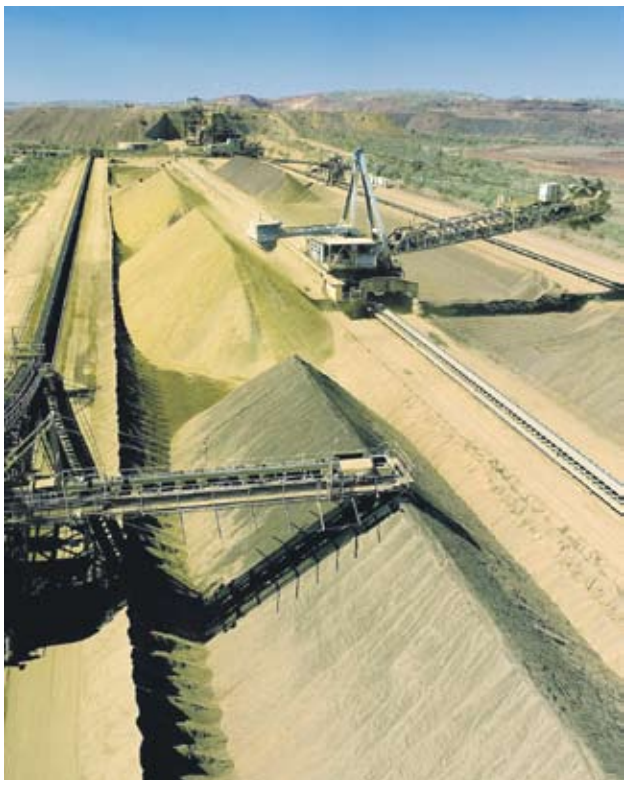

Големият износ на желязна руда и въглища към Китай и ниското потребление в страната са причината за рекордните стойности

Лоши новини за икономиките на САЩ и Европа

Калин Йорданов,
"Карол"

Еврото поевтиня с 0.15% срещу долара до 1.3211 EUR/USD към 16.15 ч българско време

Продажбите на жилища в САЩ са намалели с 2.6% въпреки предварителните прогнози за ръст в сектора

СНИМКИ BLOOMBERG

Слабото представяне на щатския долар продължи за пореден ден, след като излизащите макроикономически данни от САЩ през последните седмици в никакъв случай не може да бъдат определени като подкрепящи валутата. Както във вторник, така и вчера станахме свидетели на поредната порция неблагоприятни фундаментални новини.
Текущите продажби на жилища през юни са намалели с 2.6%, въпреки че предварителните прогнози сочеха ръст на този показател. С далеч по-голямо влияние върху средносрочното състояние на американската икономика обаче са данните за доходите на домакинствата, които останаха константни през шестия месец на годината. В резултат на това дефлаторът на потребителските разходи падна до 1.4% на годишна база, което е значително под заложения от Федералния резерв 2-процентов таван.

Данните за заетостта и продажбите на дребно в ЕС и еврозоната подчертаха за пореден път трудностите пред възстановяването на европейската икономика, която все още разчита предимно на износа, но не и на потребителските разходи. Те може да се свият допълнително заради заплануваните от правителствата мерки за съкращаване на държавните разходи и намаляване на бюджетните дефицити.

Еврото поевтиня с 0.15% срещу долара до 1.3211 EUR/USD към 16.15 ч българско време. Утре се очаква Европейската централна банка да остави основния лихвен процент в еврозоната на рекордно ниското му ниво от 1%, до което той се понижи през май 2008 г. заради финансовата криза, която скова кредитните пазари преди близо три години.

Азиатските индекси с първа загуба

Георги Георгиев
ggeorgiev@pari.bg

Nikkei 225 потъна с 2.1% до 9489.34 пункта

Фондовите борси в Азиатския и Тихоокеанския регион се понижиха за първи път през тази седмица, след като растящите притеснения на инвеститорите за възстановяването на щатската икономика ги накараха да потърсят по-нискорискови активи като йената, долара и държавните ценни книжа.
Регионалният борсов измерител MSCI Asia Pacific загуби 0.6%, прекъсвайки доброто си представяне от предишните два дни.
Nikkei 225 потъна с 2.1% до 9 489.34 пункта след силното поскъпване на йената от последните дни.
В Австралия S&P/ASX 200 се понижи с 0.7% до 4 542.10 пункта, след като индексът на бизнес активността в сектора на услугите се понижи до 46.6 пункта през юли от 48.8 пункта за юни. В Китай Shanghai Composite нарасна с 0.4% до 2638.52 пункта, докато в Хонконг Hang Seng се повиши с 0.4% до 21 549.88 пункта, воден от повишенията при компаниите от сектора на недвижимите имоти.

Съветът на директорите на УД "Ти Би Ай Асет Мениджмънт" ЕАД на основание чл. 191, ал.4 от Закона за публично предлагане на ценни книжа съобщава на всички заинтересовани лица, че на 30.07.2010г. е представил в Комисията за финансов надзор и „БФБ – София" АД междинни отчети към 30.06.2010г. на: 1. ДФ „Ти Би Ай Динамик", 2. ДФ „Ти Би Ай Комфорт", 3. ДФ „Ти Би Ай Хармония" и ДФ „Ти Би Ай Съкровище". Всеки желаещ да се запознае със съдържанието на междинните отчети може да направи това всеки работен ден от 8.30 до 17.30 часа на адреса за кореспонденция на УД „Ти Би Ай Асет Мениджмънт" ЕАД – град София, ул. "Св. София" 7, ет.6, считано от датата на публикуването на това съобщение.

Съветът на директорите на ИД "Ти Би Ай Евробонд" АД на основание чл. 191, ал.4 от Закона за публично предлагане на ценни книжа съобщава на всички заинтересовани лица, че на 30.07.2010 г. е представил в Комисията за финансов надзор и „БФБ-София" АД междинен отчет към 30.06.2010г. на ИД "Ти Би Ай Евробонд" АД. Всеки желаещ да се запознае със съдържанието на междинния отчет може да направи това всеки работен ден от 8.30 до 17.30 часа на адреса за кореспонденция на дружеството – град София, ул. "Св. София" 7, ет.6, считано от датата на публикуването на това съобщение.

Работа по време на отпуската

Или кратко сравнение на предимствата и недостатъците на смартфона, нетбука и таблета за работа извън офиса

Освен на дините лятото е сезонът на отпуските. Често обаче се налага по време на почивката да бъде свършена важна работа. И защо това да не се случи от плажа. Единственият проблем е дали ще има компютър наоколо, а лаптопът не попада сред необходимите аксесоари за плаж или друг вид почивка. На помощ обаче идват съвременните технологии и по-специално нетбуковете, смартфоните и не на последно място - таблетите. Всяко от тези устройства може да замени лаптопа. Но както всяка монета, използването на смартфона или дори нетбука има своята обратна страна, която се изразява в по-слабата производителност на този тип устройства спрямо компютрите. Което на моменти може да е непреодолим проблем. Затова и изборът на мобилно устройство може да бъде труден. И изисква от всеки потребител да си отговори на няколко въпроса, преди да се сдобие с подобно устройство, което да бъде временен заместител на PC.

Капацитет на паметта и свързване

Голяма част от потребителите нямат особено големи изисквания за наличието на памет за съхраняване на данни. Например за музика. Или някой и друг филм. Или документ. Ако обаче имате HD камера или ви се налага да свалите видеозапис на 4-часов разговор, положението става по-различно.

А ако трябва да се "източи" съдържанието на камерата в друго устройство, за да освободим място за още снимки или видео - тук смартфонът не е подходящо решение. Таблетът (например iPad) също губи, защото няма USB порт. Нетбукът е добро решение, но само за съхраняване на определено количество информация (в повечето случаи - около 160 гигабайта). Не разчитайте обаче на сериозни възможности за обработка на кадрите си.

Софтуер

Ако се налага сърфиране в интернет или проверка на мейла, което и устройство да изберете, няма да сбъркате. Браузърите им работят на практика безгрешно. В повечето случаи обаче бизнесът е много повече от изпращането на един мейл или преглеждането на сайт. Тук на помощ идва софтуерът, който не липсва нито за смартфоните, нито за iPad - App Store, Android Market и конкурентите им предлагат хиляди приложения. Ако се стигне обаче до специфичен софтуер като Office, Photoshop или друг подобен продукт, (поне) нетбукът е необходимост. Защото въпреки възможността за редактиране на офис документи през някои програми за смартфони усещането не е същото. Възможностите също.

Писане

Ако ви се налага да пишете много, но наистина много, смартфонът и таблетът не са вашият избор. Да, те стават за изпращане на кратък мейл, но пробвайте да напишете документ с дължина 3 страници на софтуерна клавиатура, събрана на 4-инчов дисплей. Клавиатурата на дисплея на iPad също не е най-удобното средство за въвеждане на дълги текстове. За него има предвидени външни клавиатури, които обаче струват допълнително средства. Нетбукът е нелош избор, като има различни предложения, при които клавиатурата на свръхпреносимите компютри е почти равна (95% от размера) на клавиатурата на обикновен лаптоп.

Мобилен интернет

Достъпът до интернет през мобилна мрежа е много полезен и удобен. Друг е въпросът, че не всеки го иска непрекъснато. Което означава, че смартфонът не е задължителен. Нетбуковете и таблетите от своя страна са по-удобни. Може да се сдобиете с модел с вграден четец за 3G карти, което елиминира нуждата от специален модем за тях. Което означава, че няма нужда от 2-годишни договори или друга форма на обвързване с мобилен оператор.

Къде ще работите

Основната характеристика на всички сравнявани устройства - смартфони, нетбукове, таблети - е, че те са свръхпреносими. И все пак, ако искате да сте крайно мобилни, най-подходящият избор е смартфонът. А ако искате най-голяма преносимост, подходящият избор е нетбукът. Таблетът се намира по средата. От една страна, той е доста по-производителен от един смартфон и доста по-компактен от един нетбук - все пак може да бъде държан като лист хартия.

ТАБЛЕТ

СМАРТФОН

НЕТБУК

Фирми получават евросубсидии за участие на международни изложения

16 компании вече са се възползвали от възможността да се представят зад граница

Вече 16 български фирми от сферата на винопроизводството и козметичния сектор посетиха три международни изложения благодарение на субсидии по Оперативна програма „Конкурентоспособност". Всъщност не те, а Изпълнителната агенция за насърчаване на малките и средните предприятия (ИАНМСП) беше прекият бенефициент на средствата, но в крайна сметка реалната полза от усвояването им е за бизнеса.

Как се случи това? Още миналата година агенцията получи одобрение на проекта си за насърчаване на интернационализацията на българските предприятия. Бюджетът му е на стойност близо 27.4 млн. лв., като с тези средства държавните служители ще помагат на българските предприятия, които се занимават с износ или имат експортен потенциал да подобрят резултатите си. За да се случи това, са предвидени шест вида дейности (виж карето). Една от тях е именно организирането на участията на фирмите на международни специализирани изложения.

27.4

▸ млн. лв. е бюджетът на проекта „Насърчаване на интернационализацията на българските предприятия" на Изпълнителната агенция за насърчаване на малките и средните предприятия, който ще се финансира от Оперативна програма „Конкурентоспособност". Срокът за изпълнението му е 3 години

Кой какво плаща

За първите три изложения, на които са присъствали споменатите 16 компании, са изхарчени над 300 хил. лв. Сумата покрива наема на щанда за фирмите, изграждането му, отпечатването на каталог с участниците и рекламни дейности. За сметка на фирмите обаче остават разходите за транспорт, командировъчни и нощувки, за изпращане на мострите за участие в изложението и т.н.

„Преди европроекта фирмите участваха с 15% съфинансиране при изграждането на щанда, така че сега значително облекчаваме участието им от финансова гледна точка", коментира за в. „Пари" Веселин Горнишки, директор на дирекция „Развитие на интернационализацията на малките и средните предприятия" в ИАНМСП.

„Ако трябваше да организираме участието си самостоятелно, щеше да се наложи да заделим минимум 6 хил. EUR. Сега всичко ни излезе с 5-6 пъти по-евтино", разказа за в. „Пари" Наталия Къснеделчева, управител на „Винпром Русе". Компанията е участвала на първото от трите проведени до момента изложения - London Wine Fair, в средата на май.

Щандове и визия

Освен финансовата изгода за участващите фирми чрез използването на общ щанд се създава национална идентичност и се налага марката „България" в съответния сектор, обясняват експертите от ИАНМСП. Щандът на London Wine Fair е бил изграден с експертната помощ на Лозаро-винарската камара. С наличния експертен потенциал и средства са направени и тези в следващите две изложения, които са в сферата на сектор „Козметика" - Beautyworld Middle East в Дубай и Cosmoprof North в Лас Вегас.

През септември обаче ще бъде обявена обществена поръчка за изграждането на щандовете за бъдещите изложения, казват от ИАНМСП. Все още не е ясно дали ще се избере един изпълнител, или поръчката ще бъде разделена на 10 лота, тъй като трябва да се подготвят типови щандове за участия в изложения на 10 бранша.

Доволни и не съвсем

Като цяло фирмите към момента са доволни от организацията и финансовите субсидии. Около 95% от компаниите дават положителна оценка, а останалите 5% имат някакви претенции единствено по отношение на по-голямата атрактивност на щанда, казват от ИАНМСП. „Като цяло сме доволни. Миналата година от агенцията пак организираха участието ни на това изложение, не знаех, че сега са спечелили европроект. Като цяло не намирам нещо по-особено или по-различно от предишното ни участие, дори и щандът бе на същото място. Единствената ми забележка е за разположението на щанда, може би трябва да се помисли за по-атрактивно място", казва Къснеделчева.

„Тази година организацията дори е по-добра. Факт е обаче, че щандовете на Турция или Румъния например бяха на много по-добро място и изглеждаха по-добре", коментира за в. „Пари" и Иван Кисьов, технолог от „Катаржина Естейт", присъствал също на винарското изложение.

Като цяло подобни изложения имат по-скоро представителна функция. На тях рядко се сключват договори, освен ако не са предварително подготвени, но пък те имат представителни функции. На такива форуми бизнесът заявява, че все още е на пазара, а освен това се информира и какво прави конкуренцията, какви са новите тенденции в сектора и т.н.

▸ Така е изглеждал българският щанд по време на международното изложение за козметика Beautyworld Middle East, което се проведе в началото на юни СНИМКА ИАНМСП

Организацията на участието

През 2010 г. фирмите ще може да участват в общо 30 изложения. През 2011 г. в 45, а през 2013 г. - в 40. За първата година от проекта бяхме планирали организирането на участието на бизнеса в 15 изложения, но решихме да удвоим броя им, за да можем да ги подпомогнем именно сега, по време на кризата, казват от ИАНМСП. Стартът на проекта закъсня с около половин година. Причината е, че закъсняха авансовите плащания, но през февруари най-после получихме 20% от предвидения бюджет и започнахме реалното изпълнение на проекта, обяснява Нина Тодорова, зам. изпълнителен директор на ИАНМСП.

30

▸ международни изложения са планирани за 2010 г. Догодина фирмите ще може да кандидатстват за участие в 45 изложения, а през 2012 г. - за 40

Изложенията се подбират чрез консултации с представители от браншовите организации, допитване до самите фирми, както и чрез експертната оценка на самите служители в ИАНМСП. На същия принцип се определя и каква да е площта на щанда, който ще бъде нает. Минималният брой фирми, които трябва да заявят участие, е три, а максималният - около 20. Поради липса на желаещи агенцията се е отказала от участие на изложението за хранително-вкусовата промишленост Fancy Food Show в Ню Йорк.

Колко плаща държавата за всяко участие, зависи от самото изложение, къде се намира и естествено какъв е броят на участниците в него. Досега винарското изложение в Лондон е струвало около 200 хил. лв., това за козметичния сектор в Дубай Beauty World Middle East - 75 хил. лв., а информацията за последното, което се проведе от 18 до 20 юли в Лас Вегас, все още не е обобщена.

До края на годината предстоят изложения в хранително-вкусовия сектор, мебелната промишленост, ИКТ, текстилната индустрия и т.н. Списъкът може да бъде намерен на сайта на ИАНМСП, като задължително шест месеца преди старта на всяко изложение експертите публикуват подробна информация за него, към кого е насочено, какъв е броят на участниците в него и от кои държави са те. Там се обявяват и сроковете за кандидатстване.

Дарина Черкезова

▸ Проектът закъсня с около половин година, защото се забавиха авансовите плащания, обяснява Нина Тодорова, зам. изпълнителен директор на Изпълнителната агенция за насърчаване на малките и средните предприятия СНИМКА МАРИНА АНГЕЛОВА

Критерии
Кой може да кандидатства

▸ Фирмите, които искат да участват в международни изложения, съфинансирани от ИАНМСП, трябва да са:

▸ юридически лица или еднолични търговци и да отговарят на изискванията за микро-, малко или средно предприятие;

▸ да нямат неизпълнени задължения, свързани с плащане на вноски за социално осигуряване или данъци;

▸ експортно ориентирани, като с предимство се ползват тези, които изнасят повече от 25% от произвежданите от тях стоки;

▸ Освен това помощите, които са получавали към момента, не трябва да надвишават границата от 200 хил. EUR.

▸ Не се финансират участия в туристически изложения, тъй като за тях средствата се осигуряват от националния бюджет и Оперативна програма „Регионално развитие".

Дейности
Какво планира ИАНМСП

▸ Във връзка с изпълнението на европроекта по ОП „Конкурентоспособност" Изпълнителната агенция за насърчаване на малките и средните предприятия, трябва да извърши следните дейности:

1 Да разработи национален експортен портал, чрез който фирмите да получават информация за потенциални пазари и партньори в чужбина.

2 Да се разработят 18 секторни експортни стратегии.

3 Да се проведат обучителни, информационни и специализирани семинари.

4 Да се предоставят информационно-консултантски услуги за подпомагане на експертния потенциал на фирмите.

5 Да се организират 60 промоционални прояви, от които 6 в България и 4 извън страната.

6 Да се подкрепи участието на българските фирми в международни изложения.

Число на деня

20

процента от пазара на електронни книги се пада на Barnes&Noble, показват изчисления на компанията

Конкуренция

Kindle срещу Nook

Основното предизвикателство пред бъдещия собственик на Barnes&Noble ще бъде налагането на електронния четец на компанията Nook на пазара, където застава срещу Kindle на Amazon. Защото преди месец от онлайн магазина отчетоха, че е-книгите вече надминават хартиените по брой продажби. Което показва многозначно накъде отива пазарът, коментират анализатори. Според Goldman Sachs през 2015 г. продажбите на електронни книги ще са около 12.8% от всички продажби срещу едва 3% в момента. А Nook има да навакса срещу конкурента си. Представеното в края на ноември 2009 г. устройство първоначално беше на цена 259 USD, свалена на 199 USD в края на юни заради конкуренцията на Kindle. Паралелно с това Barnes&Noble пуснаха и по-евтин модел, базиран на Wi-Fi и с цена 149 USD.

Книжарниците Barnes&Noble си търсят нов собственик

Конкуренцията на електронните книги принуди най-голямата верига в САЩ да се обяви за продан

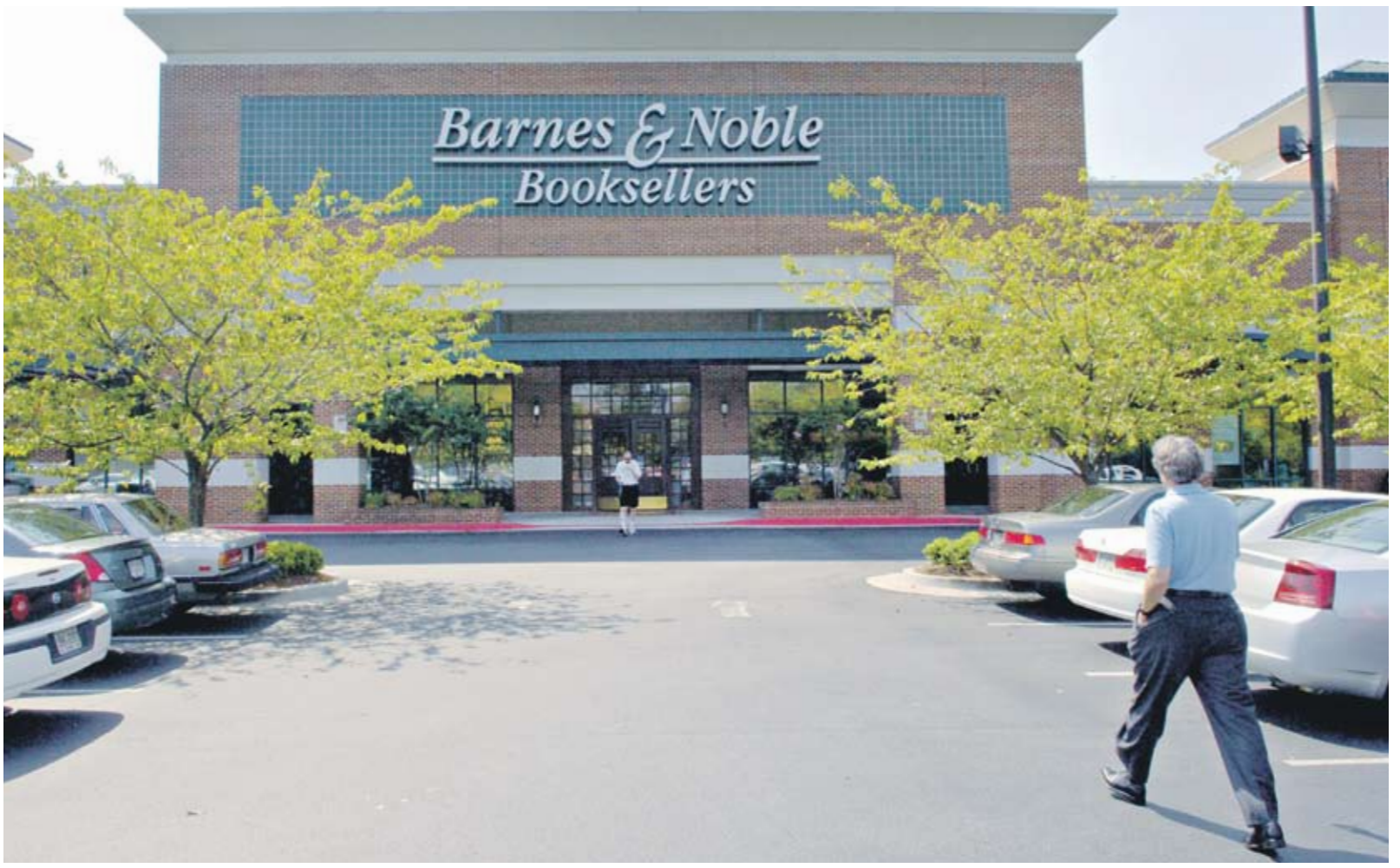

СНИМКИ BLOOMBERG

Една от най-старите и най-големите вериги книжарници в САЩ Barnes&Noble си търси нов собственик. Но не защото американците не четат - просто вече хартиените книги не са на мода в САЩ. Те са на път да бъдат изместени от електронните, където обаче Barnes&Noble изостава от основния си конкурент Amazon. И съответно търси средства за инвестиции в своето предложение Nook, което държи едва 20% от целия пазар. Другите (по-не) 70% от продажбите на електронни книги са дело на Amazon и нейния четец Kindle.

Историята

Именно това изоставане принуди основаната през 1873 г. верига, която в момента управлява над 1400 книжарници в САЩ, да търси спасение в новия си собственик. Все още не е ясно кой ще бъде той, но американските медии твърдят, че най-вероятно председателят на борда на компанията Леонард Риджио заедно с още няколко инвеститора ще изкупи компанията. Именно той е в основата на успеха на Barnes&Noble, които освен като най-голямата верига книжарници, се славят и като най-иновативната отвъд океана.

Така например във всички 777 книжарници, носещи името на компанията, извън университетите, се продават кафе на Starbucks, чай на Harney&Sons или Tazo, минерална вода FIJI, закуски от The Cheesecake Factory и сладки от Godiva Chocolatiers. И докато стандартите за приготвяне и сервиране на продуктите на тези марки се спазват напълно, Barnes&Noble не позволява самите компании да оперират в книжарниците й. И затова притежателите на Starbucks Gold Card не могат да използват картите си, когато пият кафе в някоя книжарница. Но пък могат да се възползват от предимствата на Barnes&Noble Membership карта.

Освен с кафе клиентите на книжарницата могат спокойно (и безплатно) да сърфират в интернет. От края на юли във всеки магазин на веригата услугата безплатен Wi-Fi се предлага задължително. А това е само част от магията на пазаруването на книги от магазин с логото на компанията.

Проблемът

Големият проблем на Barnes&Noble обаче е навлизането на Amazon на пазара на електронни книги с Kindle. Най-големият онлайн магазин в света завладя сърцата на потребителите с четеца си и вече продава повече електронни, отколкото хартиени книги. И държи 78-80% от пазара, както показват собствените изчисления на компанията. За Barnes&Noble остава доста по-скромен пазарен дял от около 20%, което принуди мениджърите й да търсят алтернативно решение на проблемите си - а именно продажбата.

Никой обаче не се наема да прогнозира стойността на сделката именно заради големите промени в пазарната действителност. Как се оценява актив в бъдещ план, когато целият пазар се обръща с главата надолу, коментира пред Reuters анализаторът от Forrester Джеймс Маккуиви. Според други мнения именно възможността да се промени изцяло компания с почти 150-годишна история е една от основните причини за изкупуването й от инвеститор, който има достатъчно средства, за да трансформира изцяло бизнеса й. И да го превърне в печеливш. Защото според различни прогнози дори и с 20% пазарен дял при електронните книги оборотът от тях през 2013 г. би бил между 3 и 5 млрд. USD.

Христо Ласков