Новини ▶ 7

АПИ е задлъжняла със 180 млн. лв.

Шефът на пътната агенция Божидар Йотов трябва да изпълни 12 препоръки на Сметната палата

Новини ▶ 8

Кабинетът избра земеделието пред ВЕИ проектите

▸ **Мирослав Найденов,** министър на земеделието

Инвеститор ▶ 12-13

Листването във Варшава е с 30% по-евтино от БФБ

Инвеститорите са разочаровани от по-високите такси за регистрация на емисия акции в България

Инвеститор ▶ 12

„Меком" АД търси 14 млн. лв. от борсата

Силистренското дружество ще използва средствата за строежа на нов свинекомплекс

News in English ▶ 11

pari.bg

Пари

Петък

12 март 2010, брой 48 (4859)

цена 1.50 лева

9 770861 560012 >

USD/BGN: 1.43211	EUR/USD:1.36570	Sofix: 419.20	BG40: 117.97
▼ -0.34%	▲ +0.34%	▼ -0.66%	▲ +0.67%
Българска народна банка	Българска народна банка	Българска фондова борса	Българска фондова борса

НА ПАЗАР ЗА ИМОТИ В ГЪРЦИЯ

Финансовият срив в южната ни съседка принуди продавачите на ваканционни имоти да свалят цените с 20-30%. Спекуланти очакват още по-драстични намаления ▶ 4-5

Коментар ▶ 3

Ехо, дават ме по телевизора

Ако се стигне до процедура по импийчмънт, „Шоуто на Първанов и Борисов" може да задмине по рейтинг всички перли, листопади и други природни явления

Новини ▶ 6

Парламентът ще решава за здравните вноски

Финансовият министър Дянков предложи чиновниците да започнат сами да се осигуряват. Окончателното решение ще е на Народното събрание

Новини ▶ 7

„Тракия" прескочи още едно препятствие

Антимонополната комисия няма да уважи исковете за спиране на процедурата по строителството на автомагистрала „Тракия" пуснати от „Щрабаг" АГ и „Терна"

Новини ▶ 9

Бизнесът все пак ще протестира срещу НАП

Новото указание на приходната агенция няма тежестта на закон и не важи пред съда. Документът, който издаде НАП, е незаконен, каза д-р Аднан Лидиянов от Съюза за стопанска инициатива

Печеливш
Емилия Масларова

Софийският градски съд намали паричната гаранция от 50 хил. на 5000 лв. на депутата от БСП и бивш министър на труда и социалната политика Емилия Масларова. На 23 февруари на Масларова бяха повдигнати две обвинения - за длъжностно присвояване и за престъпление по служба. Тя остана на свобода срещу 50 хил. лв. парична гаранция, но заяви, че ще обжалва, тъй като за нея "това са много пари".

Губещ
Константин Динев

Главният архитект на София Петър Диков обяви, че ресторант „Кошарите" може да бъде съборен. Първо ще се проверява дали той е построен законно. По предварителна информация на Диков ресторантът е трябвало да бъде с площ от 152 кв. м, а той е около 500 кв. м. „Кошарите" са на фирма „Кастелло", чийто собственик е Константин Динев.

Мнения

Къде отиват тези здравни вноски? Къде е по-доброто здравно обслужване в България? По кой път върви тази България? Не съм в BG и не искам да се връщам!!!

Емилия

ГЕРБ дойдоха на власт с обещанието да намалят осигуровките. Какво стана - обратното. Един път ги вдигнаха от 6 на 8%, сега искат още 2%, но така и не се оправи хаосът в здравеопазването. Наливат се пари в каца без дъно. Лекари и сестри щели да ги обучават за работа в SPA центрове. Ха, ха, ха. Да се смееш ли, да плачеш ли. Така и мозъчетата им не проумяха, че трябва структурна реформа в здравеопазването. Иначе догодина ще искат поредното увеличение с мотива, че така било в Европа.

Cralich

Пари
ПО-ВИСОКИ ОСИГУРОВКИ САМО ЗА ЧАСТНИЯ СЕКТОР

pari.bg Топ 3

1 Разиграват на търг жилище за 2 млн. EUR в Разлог. Продаваме имот като за арабски шейхове, твърди инвеститорът в комплекса "Гранд Мехомия&СПА".

2 Зле ли са банките, или овчарчето на рейтингите лъже. Рейтинговите агенции по принцип не са благосклонни към България, но сегашните "тревоги" за банковата ни система са твърде преувеличени.

3 Финансовата криза превръща предприемачите в новите идоли.

Коментар

Правителството очаква, че чиновниците няма да протестират, за да запазят работните си места

СНИМКА ЕМИЛИЯ КОСТАДИНОВА

Трябват ни 300 млн. лева, дайте идеи

Красимира Янева
kyaneva@pari.bg

На здравната каса й трябвали още 300-350 млн. лв. приходи. Затова здравната вноска скача с 2%, и то без никакви дискусии с работодатели и синдикати, както се прави обикновено.

След като бизнес организации протестираха, че във време на криза положението им ще се утежни още повече, Дянков влезе в ролята на фокусник. Брькна в другия си ръкав и извади нов коз - тогава чиновниците ще започнат да си плащат за своя сметка осигуровките, които сега им плаща държавата. Но дали им ги плаща реално, не е ясно. На бизнес организациите, които от години недоволстват срещу това, че държавата плаща и личните вноски на чиновниците - фокусът се хареса. Топката вече не е в тяхното поле.
Предстоят съкращения на администрацията и чиновниците едва ли ще скочат на протести срещу подобно решение на правителството. Да, но ако сега почнат да си плащат вноските за своя сметка, заплатите им ще намалеят чувствително. Това със сигурност няма да се хареса на полицаите, които няколко пъти правят протести в страната с искания не само за повече пари, а и за по-добри условия на работа, защото много от тях работят на личните си компютри в РПУ-тата.

> Дянков влезе в ролята на фокусник. Брькна в другия си ръкав и извади нов коз

Фокусът обаче има и още една цел - да настрои работещите в частния сектор и техните работодатели срещу чиновниците. Така никой няма да се вдигне срещу правителството или Симеон Дянков, който вероятно е генераторът на тази идея.

Не става ясно и за какво точно здравната каса ще използва тези допълнителни 300 млн. лв. От една страна, за първите два месеца на тази година събираемостта на здравни вноски била по-висока от същите месеци на миналата година, а от друга, НЗОК не се разплаща нито с лекарите от доболничната помощ, нито с болниците, нито с фармацевтите. Ако касата няма пари, защо не се разблокира резервът й, в който има 800 млн. лв.?

Повишаването на здравната вноска изглежда още по-нелогично поради още поне две причини. Първата е, че години наред социалните осигуровки бяха намалявани, за да изветлее частният бизнес, а сега същият бизнес може да бъде натоварен отново. Втората причина е, че повече пари, платени като осигуровка, не гарантират на осигурените, че срещу тях ще получат по-добро здравеопазване, ще имат направления за изследвания при нужда и в болниците няма да им искат рушвети.

Пари
НАЦИОНАЛЕН БИЗНЕСВСЕКИДНЕВНИК
WWW.PARI.BG
УЛ. КНЯЗ БОРИС I №161
София 1202
e-mail: office@pari.bg;
информация: 4395800
Издава
Бизнес Медиа Груп АД,
част от Bonnier Business Press

ИЗПЪЛНИТЕЛЕН ДИРЕКТОР
Лилия АПОСТОЛОВА
4395802;
e-mail lapostolova@pari.bg
ГЛАВЕН РЕДАКТОР
Стефан НЕДЕЛЧЕВ
4395802;
e-mail snedelchev@pari.bg
МЕНИДЖЪР РЕКЛАМА
Станислава АТАНАСОВА
4395851;
e-mail satanasova@pari.bg

РЕДАКЦИОНЕН ЕКИП
I зам. главен редактор
Георги АНДРЕЕВ - 4395825
Зам. главен редактор
Мария ВЕРОМИРОВА - 4395865
Зам. главен редактор
Иван БЕДРОВ - 4395438
Нюз редактор
Димитър ДЖЕНЕВ - 4395846
Отговорен редактор
Евгени ГАВРИЛОВ- 4395845
ИНВЕСТИТОР
Мирослав ИВАНОВ - 4395867

БИЗНЕС
Мила КИСЬОВА - 4395863
МОЯТ БИЗНЕС
Светлана ЖЕЛЕВА - 4395871
НЕДВИЖИМИ ИМОТИ
Красимира ЯНЕВА - 4395863
УИКЕНД
Боряна НИКОЛАЕВА - 4395857
ФОТОРЕДАКТОР
Марина АНГЕЛОВА - 4395879
ДОКУМЕНТАЦИЯ - 4395884
РЕКЛАМА - 4395872, 4395891,
факс 4395826

КОРЕСПОНДЕНТИ
Бургас
Евгения ДЖОРДЖЕВА - 0884 987 487
Велико Търново
Емилия ГУГОВА - 062/67 76 54
Плевен
Ангел АТАНАСОВ - 0887 810 542
Пловдив
Михаил ВАНЧЕВ - 0889 623 679
Русе
Румен НИКОЛАЕВ - 0888 748 218
Стара Загора
Сашка ПАНАЙОТОВА - 0883 342 119
Добрич
Мария ДОБРЕВА - 0888 148 060
Перник
Мария ВАСИЛЕВА - 0888 213 804
АБОНАМЕНТ И РАЗПРОСТРАНЕНИЕ
Дарина ДИМОВА- 4395840
СЧЕТОВОДСТВО - 4395815
ПЕЧАТ: Печатница София ЕООД
ISSN 0861-5608

Цитат

Приход може да бъде реализиран, ако успешно приключат приватизационните сделки на "Булгартабак Холдинг" или част от БЕХ

▸ **Тодор Николов,** изпълнителен директор на Агенцията за приватизация

Число на деня

200

▸ хил. лв. е сумата на заведения съдебен иск от Александър Томов срещу бившия министър на икономиката и енергетиката и настоящ депутат от "Коалиция за България" Петър Димитров

Мнение

Ехо, дават ме по телевизора

Иван Бедров
ivan.bedrov@pari.bg

Във филма "Шоуто на Труман" героят на Джим Кери живее на екрана. Всяка негова стъпка е част от рейтингово риалити шоу. Всичко е на екрана. Всичко започва и приключва с телевизията, друг живот няма. В "Шоуто на Първанов и Борисов" също всичко се върти около телевизията. Конфликтът между правителството и президента започна след участието на министъра на финансите Симеон Дянков в едно ТВ предаване. А от вчера спорът вече е и за ефирно време.

Най-рейтинговите световни спектакли винаги са съобразени с ТВ програмите в прайм тайма. Нито финала на Шампионската лига, нито състезанията от Формула 1 са насрочвани в ранните следобедни часове. Причината е ясна - трябва да има повече зрители, за да има повече реклами, за да има повече пари.

Днес в 9.30 ч президентът Георги Първанов беше насрочил пресконференция, на която за първи път да коментира очакваната процедура за отстраняването му от поста - т.нар. импийчмънт. Пресконференцията трябваше да бъде предавана на живо по БНТ1. Президентът има право да поиска това.

> **Печеливши може и да няма, но губещи със сигурност има - данъкоплатците, които финансират държавната телевизия**

Срещата на Първанов с публиката обаче беше отложена за 14 ч. Всички изследвания показват, че тогава зрителите са много по-малко в сравнение със сутрешните часове. А тогава защо? Парламентарната група на ГЕРБ реши да измести петъчния парламентарен контрол с два часа по-рано и вместо в 11 да започне в 9 ч. Тогава? Тогава правим пресконференцията на президента по-късно. След парламентарния контрол обаче БНТ1 трябва да излъчи старта за Световната купа по ски алпийски дисциплини от Гармиш-Партенкирхен. Има спонсори, не може да бъде прекъсвано.

Така пресконференцията на президента остана за след ските - от 14 ч. Печеливши може и да няма, но губещи със сигурност има - данъкоплатците, които финансират държавната телевизия. Всички ние плащаме, за да има БНТ, която да показва президент, министри и депутати в удобно за тях време.

От друга страна обаче, днешната програма на БНТ1 може и да привлече зрители. Особено ако се стигне до процедура по импийчмънт, "Шоуто на Първанов и Борисов" може да задмине по рейтинг всички перли, листопади и други природни явления.

Глас народен

▸ **Кукери протестират пред общината в столицата срещу дупките по софийските пътища**

СНИМКА БОБИ ТОШЕВ

pari.bg реплики

▸ Сега накратко ще изясним как лихвите в България са така нереално високи за разлика от еврозоната. Схемата е следната. Банките "майки" в еврозоната взимат паричен ресурс от ЕЦБ и ЕБВР на 1% лихва. Същите тези банки "майки" ги отпускат на своите филиали на страни извън еврозоната (в случая България), като този ресурс вече е поскъпнал с 5 до 15% по различните кредити. Всичко това става с мълчаливото съгласие на нашите евро-"партньори" и наши политици. Ето как, когато ви обясняват, че банките "майки" не изтегляли свои авоари от клоновете си в България, е чиста лъжа. Те всъщност изтеглят своите печалби от "посредническата" си дейност. Климатът и комфортът, който им осигурява България, нямат аналог дори в други балкански страни като Сърбия, Словения и др. Различни медии канят банкер от една италианска банка, който ни разяснява колко бил скъп ресурсът и т.н. Истината е, че тези банкери много ловко манипулират аудиторията и незапознатите с тези подробности, изписани по-горе.

nick

В днешния епизод:

Дянков не знаел, дипломати питали

- Знаехте ли, че ви записват?
- Не, не знаех.

Симеон Дянков, министър на финансите

При мои срещи, както и при разговори на десни политици с дипломати те са изразили сериозно притеснение и са питали дали техните разговори също са били записвани на "Дондуков" 2. И каква е съдбата на записите, ако има такива.

Асен Агов, "Синята коалиция"

Гласовете за импийчмънт вече са събрани

ПП РЗС е готова да участва в консултации и да осигури необходимите гласове за започване на процедурата за импийчмънт с цел предизвикване на сериозен политически дебат по конституцията.

Съобщение на пресцентъра на РЗС

Яне Янев, председател на РЗС

Процедурата

▸ Според конституцията необходимите гласове за повдигане на обвинение срещу президента пред конституционния съд са 160.

▸ Депутатите на ГЕРБ, Атака, Синята коалиция и независимите от РЗС общо точно 160.

На пазар за имоти в

Отстъпките варират от 5 до 20%, спекулантите очакват още по-големи промоции

Дарина Черкезова
dcherkezova@pari.bg

103 хил. EUR - толкова е била цената в началото на годината на двуетажна къща в курортно селище на около 35 км западно от Кавала. През март обаче тя вече се продава за 78 хил. EUR. Къщата не е лоша, част е от комплекс на 700 м от морето и плажа, има РЗП 86 кв. м, двор от 400 кв. м, а до имота има паркинг за автомобили. Защо цената й спада с близо 30%? Брокерът обяснява, че собственик е строителна компания, която има нужда от свежи пари, за да продължи следващ строеж. Примери за драстични намаления на цените през последните месеци не липсват, но дали това е тенденция? Дали заради кризата и финансовите проблеми на Гърция сега не е точното време да се ходи на пазар за имоти в южната ни съседка? Попитахме специалистите.

Цените спадат, но не всички

Цените на ваканционните имоти в Гърция определено са повлияни от кризата в сектора. Спадът е около 5%, коментира за в. "Пари" Йоана Данделия, мениджър продажби в Ktima Chantzi Executive Villas. Около този процент е и официалната статистика на южната ни съседка. По наблюдения на брокери от базирани в България компании за недвижими имоти цените са се свили дори с до 20% на годишна база. Ако сте достатъчно убедителни, можете да издействате и допълнителна отстъпка до 30%, смята Весела Илиева, изпълнителен директор на Unique Estates. Според участниците на пазара сега е много по-лесно да се преговаря с гръцките собственици на имоти, които по принцип са доста "дръпнати".

Някои от гръцките продавачи обаче все още казват - "Като падат цените, няма да продавам", и не са склонни да преговарят за допълнителни отстъпки. Българските продавачи се оказаха много по-гъвкави в това отношение, разказа пред в. "Пари" Полина Стайкова, оперативен директор на "Лукс Имоти".

Всъщност факт е, че намаленията на цените и допълнителните отстъпки се правят в случаите, в които собствениците изпитват финансови затруднения, имат нужда от свежи пари или пък имотът не е с много атрактивно местоположение. Топимотите обаче си запазват цените, казват брокерите. Може би само половината от офертите ни са с по-ниски цени, каза за в. "Пари" Цветан Цолов, управител на Инвестиционно-строителна борса.

Справка в сайтовете за имоти показва, че в момента може да бъдат купени къщи на цени от 70 хил. до над 400 хил. EUR в зависимост от площта, местоположението и екстрите.

Ало, ало, паракалО

Има криза на пазара на имотите, Гърция е изпаднала във финансов колапс, някои цени намаляват, купувам имот, а след като всичко утихне, го продавам и излизам на печалба. Това е логиката на голяма част от купувачите в момента. Заради възможностите за спекулативна покупка интересът към имотите в Гърция нараства не само от страна на българите, но и от гражданите на други държави от Европейския съюз, споделят брокерите.

Българинът обикновено се обажда по телефона, информира се, но има и едно наум - може би цените ще паднат още. Всеки ден имаме по един потенциален клиент, разказва Цветан Цолов. По думите му през миналата година 10% от обажданията са довели до сключването на сделка. Според него и през тази година интересът се запазва стабилен, но реални сделки можем да очакваме едва през следващите месеци, преди началото на сезона, с който се очаква и слабо поскъпване на недвижимостите.

Гръцки сладки, каничка кафе

Има брокери, които са на другата крайност - няма търсене за покупка. Но за сметка на това те са категорични, че интересът към наемане на къщи за лятната почивка в Гърция не е засегнат. Там добрата новина е, че също има кризисни намаления на цените, а се очакват и нови. С до 20% по-ниски са наемите на луксозните къщи в района на Халкидики, коментират от Unique Estates. Във високия сегмент обикновено се наема къща за месец, като наемите варират от 2 хил. до 10 хил. EUR. В по-ниския клас къщите се наемат максимум за седмица или десет дни, като цените тръгват от около 100 EUR на вечер.

Едва ли ще бъдете посрещнати с гръцки сладки и каничка кафе през лятото, но заради кризата офертите за наем може да бъдат намалени допълнително, за да се гарантира по-добра заетост, смятат брокерите.

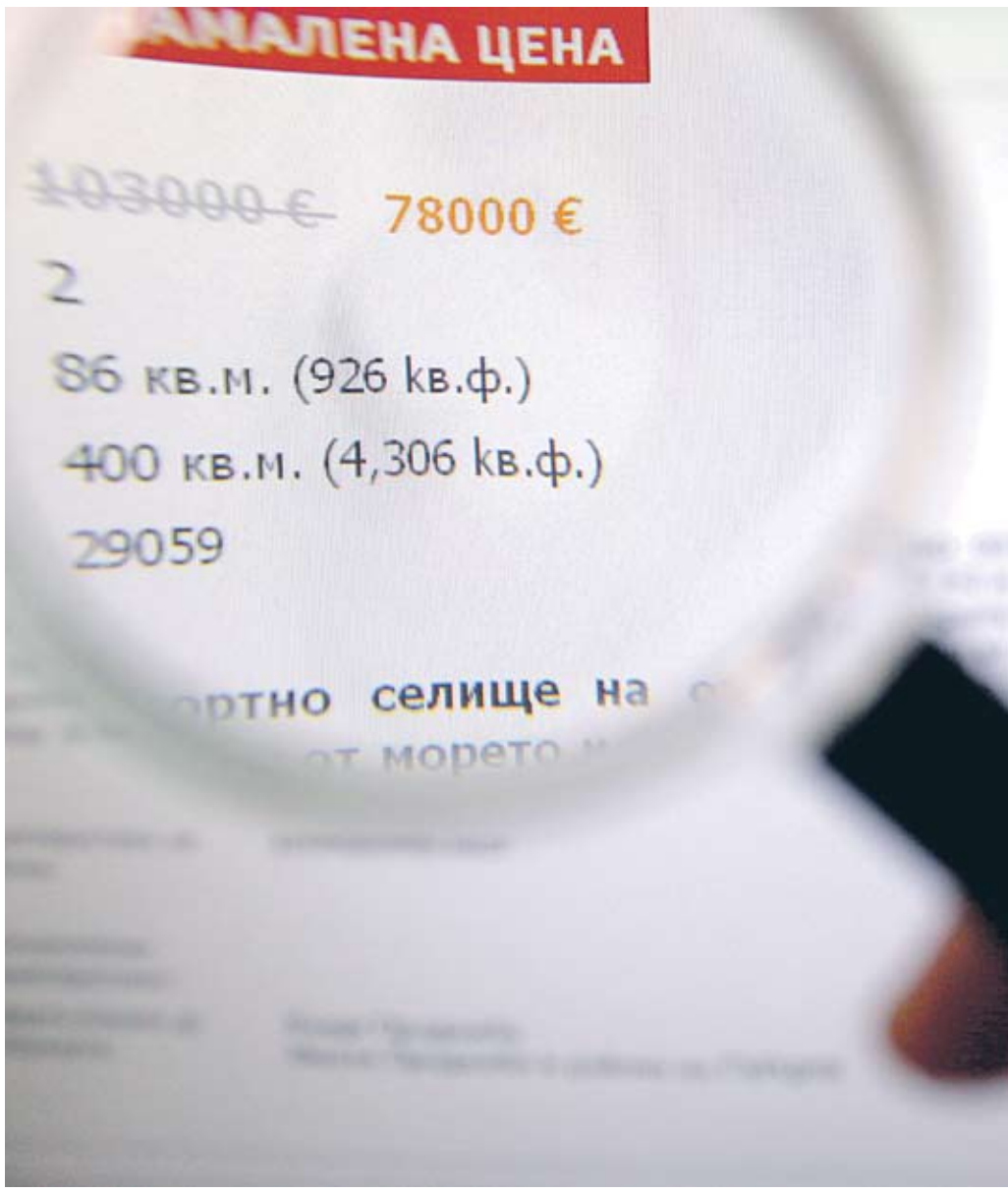

▸ **Цените на имотите в Гърция се коригират дори и ежедневно, а гърците са склонни отпреди години**

Любопитка

▸ **От 2008 г. в български сайт за недвижими имоти е пуснат за продажба остров между втория и третия ръкав на Халкидики. Цената му е 3.52 млн. EUR. Цената му не е коригирана. Има запитвания, но все още не е намерен купувач**

Накратко
Положението е устойчиво

▸ Пазарът на жилищни имоти в Гърция като цяло е устойчив на глобалните тенденции предвид високото ниво на пряка собственост на имоти и високите разходи по прехвърляне на имуществото. Това се посочва в доклад на Business Monitor International за първото тримесечие на 2010 г.

▸ Търговските и офис площите са засегнати по-силно. Наемите на офиси в Атина се свиват с 16% на годишна база за второто тримесечие на 2009 г. по данни на CBRE. Очакванията са, че продължаващото отслабване на интереса ще засили натиска върху цените.

▸ Спадът в наемите на търговските площи е с около 24.6% за второто тримесечие на 2009 г. Въпреки това този сегмент се подобрява от октомври, посочват от Националната банка на Гърция.

▸ При индустриалните имоти ще има слабо възстановяване и са възможни допълнителни корекции в краткосрочен и средносрочен период.

Няма интерес, няма сделки

Запитванията за покупка на имоти в Гърция драстично намаляха още от началото на миналата година. През първите месеци на 2010 г. нямаме нито едно запитване. Няма интерес. Преди две-три години българите се интересуваха от покупка на втори дом основно в Гърция, търсенето им беше продиктувано от близостта до Северна Гърция от София и околностите, дългия летен сезон, добрата храна и обслужване и приблизително същите цени на имоти в сравнение с Българското Черноморие.

Сега заради кризата в сектора цените спаднаха с около 20% и има много голям избор, но хората предпочитат да не инвестират в имоти в чужбина. Все пак търсенето на имоти под наем се запазва сравнително стабилно. Там спадът в цените също е около 20%. В момента луксозна къща на брега на Егейско море струва около 300-400 хил. EUR, а наемът е от 2 до 10 хил. EUR на месец във висок сезон в зависимост от екстрите като обслужващ персонал например.

Сега купувачите диктуват пазара. Обявените цени на имотите в повечето случаи са малко завишени и обикновено не се сключват сделки на тях, а се водят допълнителни преговори за отстъпки. Възможно е да се направи дори до 30% отбивка от цената.

Весела Илиева,
изпълнителен директор на Unique Estates

> **Сега заради кризата в сектора цените спаднаха с около 20% и има много голям избор, но хората предпочитат да не инвестират в имоти в чужбина**

Гърция

да правят и допълнителни отстъпки по-лесно

СНИМКА ЕМИЛИЯ КОСТАДИНОВА

Съседите

Продажбите спаднаха с 20%, но все още има интерес

За имотите, които продаваме ние - летни къщи на първа линия, кризата доведе до 20% спад в продажбите на годишна база. Интересът на клиенти от чужбина, особено на такива от европейски държави, се запазва голям и поради тази причина цените остават стабилни или намаляват с 5%. Компаниите, които изпитват истински ефекта на кризата, са тези, които продават "евтините" имоти, или тези на "намалена цена". Те често се купуват от клиенти с ниски доходи, разчитащи на заеми. По отношение на "скъпите" имоти сделките се разплащат в брой, а купувачите не са засегнати от кризата.

Йоана Данделия,
мениджър продажби в Ktima Chantzi Executive Villas

> Компаниите, които изпитват истински ефекта на кризата, са тези, които продават "евтините" имоти, или тези на "намалена цена"

Има сравнително голям интерес от страна на клиенти от европейски държави като Германия, Полша, Великобритания, Швеция и България, които се смятат и за традиционни клиенти на пазара на имоти в Гърция. Освен това има интерес и от САЩ, Канада и Русия. По отношение на българските клиенти има доста голямо търсене на къщи на първа линия в района на Халкидики, където е специализирана и нашата компания.

Цените винаги може да бъдат обект на допълнителни преговори, ако това се прави от професионалист, дори и когато няма криза на пазара. Всичко зависи от офертата и търсенето. Обикновено големите отстъпки може да бъдат дадени за имоти "втора категория", тези, които са стари, реновирани, далеч от морето и не са близо до главната пътна мрежа. Този вид имоти се купуват от клиенти с ниски доходи. По-голяма отстъпка се осигурява и в случаите, в които строителната компания не е добре позиционирана на пазара или не е финансово здрава и силна. Отстъпката зависи от избора на имот, начина на плащане и споразумението между собственик и купувач.

У нас

Сега са изгодни наемите

Българите тъкмо бяха започнали да се интересуват от покупката на имоти в Гърция, но заради кризата интересът им секна изведнъж. Пазарът на наеми е съвсем различен обаче. Има запитвания, а и цените не са много по-различни от тези в България.
Може да се наеме например къща с две спални за 4 души за около 100 EUR на вечер.

Полина Стайкова,
оперативен директор на Лукс Имоти

> Има запитвания за къщи под наем, а и цените не са много по-различни от тези в България

Обикновено българите пазаруват храна от местните магазини, която е на цени почти като в България. По-скъпо им излиза единствено ходенето на ресторант - цените там са като в България, но в евро, т.е. двойно по-високи.

В момента се говори, че гърците ще са склонни да правят отстъпки в наемите на къщи, както и на цените за хотелско настаняване, но не може да се гарантира, че наистина ще се случи, гърците са малко своенравни.

Всеки ден имаме запитвания

Не смятам, че заради кризата интересът към недвижимите имоти в Гърция е спаднал. На месец имаме по тридесетина запитвания, т.е. по един нов потенциален клиент всеки ден. През миналата година около 10% от всички обаждания се финализираха със сделка.

И в момента има търсене, но българите са по-скоро предпазливи, не купуват, а изчакват цените да паднат още. В началото на годината периодът беше малко труден заради блокираната граница и затрудненото придвижване, което оказа влияние и върху покупко-продажбата на имоти.

Към началото на март цените на имотите в Гърция са спаднали средно с до 20% на годишна база. Самите продавачи са склонни да правят и допълнителни отстъпки, които може да достигнат 5-10% максимум. Ако продавачът е изправен пред финансови затруднения, определено е склонен да прави отбивка от цената, но това не важи за всички. Не е правилно да се смята, че щом държавата е в тежко финансово положение, това важи и за всичките й граждани. Парите, които дължи Гърция, са останали в джобовете на нейните граждани. Важно е да направим уточнение, че по половината от офертите все пак няма промяна в цената.

Цветан Цолов,
управител на Инвестиционно-строителна борса

> Българите търсят основно имоти на цени от 50 до 150 хил. EUR, като въпреки кризата търсенето им не е спаднало в по-ниския ценови диапазон

Българите търсят основно имоти на цени от 50 до 150 хил. EUR, като въпреки кризата търсенето им не е спаднало в по-нисък ценови диапазон. Интересуват се основно от офертите в района от Солун до Кавала, предимно по Северното крайбрежие. В момента продаваме около 5 хил. имота в България и близо 300 в Гърция. Сред имотите в южната ни съседка има и 5-6, които се продават от българи, но не мога да коментирам причините, поради които те правят това.

Дянков прехвърли решението за осигуровките на парламента

БСК: Държавата не си плаща вноските в здравната каса

Ден след като правителството гласува повишаването на здравната осигуровка на 10%, финансовият министър Симеон Дянков предложи алтернативна мярка за осигуряване на средства за бюджета на НЗОК - чиновниците да започнат сами да се осигуряват. Сега осигурителните вноски на държавните служители се плащат изцяло от бюджета, а не както е в частния сектор в съотношение 60:40 за работодателя. Следствие от предложената алтернатива обаче ще бъде намаляване на държавните заплати. Финансовото министерство е изчислило, че ще се сдобие с търсените 300 млн. лв. и в двата случая.

Вие кажете

Когато гласуваните от правителството промени влязат в парламента, депутатите могат да потърсят и по-добро решение. Ако увеличението е трудна мярка за бизнеса, това е вариант, посочи Дянков. Щом на касата й трябват 300-350 млн. лв., трябва да има и приходи. Кажете иначе откъде да вземем пари, призова депутатите Дянков.

И те казват

Освен ГЕРБ и Атака никой в парламента не подкрепя вдигането на здравната вноска. Според БСП предложенията са прехвърляне на кризата на гърба на хората. Тяхното решение е да бъдат деблокирани 450 млн. лв. от резерва на НЗОК, който е част от фискалния резерв на държавата. Алиосман Имамов от ДПС обаче е категорично против, защото резервът на касата крепи фискалния резерв, който в момента е под санитарния минимум. Имамов определя като неподходяща и идеята за прехвърляне на осигурителната тежест върху чиновниците, защото така заплатите им ще бъдат редуцирани. А ако разликата във възнагражденията бъде компенсирана, няма да има никакъв фискален ефект, т.е. няма смисъл. Решението Имамов вижда в актуализиране на бюджета на НЗОК, който е планиран с излишък от 800 млн. лв. Достатъчно е да се запише, че излишъкът трябва да бъде по-малък, каза депутатът. Председателят на СДС Мартин Димитров смята, че един от вариантите е съкращаване на разходи. Друг начин да бъдат намерени пари са приходи от концесии и приватизация.

Спестовност

През последните три месеца правителството изобщо не е внасяло парите за осигуровки на чиновниците, съобщи председателят на Българската стопанска камара Божидар Данев. Според него предишният кабинет също е спестил пари на здравния бюджет и през последните две години осигуровките са внасяни във фискалния резерв, при това не в пълния им размер.

Филипа Радионова

▸**Дянков към депутатите: Надявам се с мъдростта и опита си да помислите дали това е най-добрата алтернатива, или има и други**

СНИМКА ЕМИЛИЯ КОСТАДИНОВА

Мнения

Частните фондове са скептични

▸Според плановете на управляващите от следващата година допълнителните 2% от здравната вноска ще бъдат пренасочени към частните фондове.

▸Андрей Марков, изп. директор на "Юнайтед здравно осигуряване", напомня, че трябва да има и реформа в сектора. За такава обаче има само желание, но не и концепция, коментира Марков. Според него изразът "даваме на частните здравни фондове" крие негативизъм, защото поражда съмнения за игри и облагодетелстване.

▸Никой вече не говори за реформа, каза и д-р Мими Виткова, председател на Асоциацията на лицензираните частноосигурителни дружества. Според нея не е ясно как новото вдигане на здравната осигуровка ще се отрази на събираемостта на вноските.

Решават проблемите за сметка на хората

Сергей Станишев, председател на ПГ на БСП

Парите за здравната каса да бъдат взети от резерва

Това правителство прехвърля тежестта на кризата върху хората. Едната форма, която приеха вчера, е увеличаването на здравната вноска с 2%. При условие, че има 860 млн. лв. резерв на здравната каса, събрани от хората. Пари, събрани най-вече миналата година. И от предишното правителство. Тези пари са за здравеопазване.

Ние предложихме законопроект за спешното деблокиране на 450 млн. лв. от този резерв. Няма нужда да облагат допълнително хората, да им намаляват доходите и по този начин да натоварват и бизнеса, който и без това изнемогва. И в крайна сметка да водят до допълнителна безработица, за да решат този проблем. Но защо се прави? Защото министър Дянков води политика на балансиран бюджет на всяка цена независимо от нуждите на едни и други сектори. Същото е положението служителите в държавния сектор да си плащат сами вноските. Това води директно до намаляване на техните заплащания, на реалните пари, които получават. И държавата решава проблема за сметка на хората. Плащането на здравните вноски на държавните служители от бюджета е част от една дългосрочна политика на българската държава. Която е от много години.

Приходи от концесии и приватизация

Мартин Димитров, съпредседател на ПГ на "Синята коалиция"

Повишаването на осигуровката ще доведе до увеличаване на сивия сектор

Не трябва да се увеличава здравната осигуровка. Ние не намираме никого в българското общество, който да има полза от тази мярка. Тя не е полезна за здравната система, не е полезна за бюджета, не е полезна и за цялата икономика. В тази ситуация на криза увеличаването на осигуровките въобще не е ясно дали ще доведе до увеличаване на приходите.

Напротив, рискува се да се тръгне към увеличаване на сивия сектор. Не може една такава мярка да бъде взета без оценка на въздействието. Идеята да бъде увеличена само за частния сектор, но не и за държавния говори за дискриминация, говори за нечестно отношение.

Може да се мисли за това държавните служители да си плащат осигуровките. Защо всички останали трябва да си ги плащат, а някои не. Трябва да се търси друго решение.

Например аз съм сигурен, че ако се направи преглед кои имоти на министерството може да бъдат продадени, оттам може да дойдат значителни приходи. Трябва да се съкращават разходи и да се търсят приходи от концесии и приватизация.

НАП ще докладва за пенсионните вноски

Таксата за смяна на пенсионен фонд няма да се удържа от натрупаните пари за пенсия

Изпълнителният директор на НАП ще трябва на всеки шест месеца да отчита пред министерството на труда и пред надзорния съвет на НОИ колко са събраните осигуровки. Това предвиждат промените в Кодекса за социално осигуряване, които са обнародвани в "Държавен вестник". Те предстои да влязат в сила след две седмици. Освен данни за постъпилите средства шефът на НАП трябва да представя тенденциите и мерките, които се вземат за повишаване на събираемостта на вноските.

За бъдещето

Според промените в социалния кодекс таксата за прехвърляне от един в друг пенсионен фонд вече ще се плаща само от осигурения клиент и няма да се удържа от натрупаните пари за пенсия.

Практиката досега показва, че въпреки избора, който имат, по-голяма част от хората предпочитат таксата за смяна да се удържа от натрупаните пари за пенсия. Това обаче носи двойна загуба за осигурения - освен плащането той губи и от възможността върху тези пари да се натрупва доходност с течение на времето, което от своя страна намалява бъдещата пенсия.

Свободен достъп

Новите текстове в кодекса предвиждат и изграждане на система, с която да може да се прехвърлят натрупан стаж, информация и осигуровки на работещите в ЕС. Специална информационна система трябва да си направят пенсионноосигурителните дружества.

380

▸хил. души са загубили здравните си права от Нова година. Около 1.4 млн. българи са със спрени здравни права

Строежът на „Тракия” мина още едно препятствие

Началото на Лот 2 все още остава неясно

▸ Строежът на магистрала „Тракия” може да се забави заради множеството жалби срещу процедурата

СНИМКА ЕМИЛИЯ КОСТАДИНОВА

КЗК няма да уважи исковете за спиране на процедурата по строителството на автомагистрала „Тракия”, пуснати от „Щрабаг” АГ и „Терна”. Комисията постанови, че процедурата по възлагане на обществената поръчка е законосъобразна. Решението на комисията може да се обжалва в 7-дневен срок пред Върховния административен съд. Неговото решение ще бъде окончателно.

От представителството на „Щрабаг” в България казаха, че още не са уведомени за решението на КЗК. Дали ще го обжалват пред ВАС, зависело от централното управление на компанията в Австрия. От гръцката компания „Терна” не бяха открити за коментар дали ще обжалват решението на КЗК пред съда.

По отношение на определянето на „Трейс” за изпълнител производството продължава. До началото на май КЗК трябва да реши дали Агенция „Пътна инфраструктура” е нарушила закона при определянето на победителя. Затова все още не е напълно сигурно, че строителството на аутобана ще стартира на 3 май, както обещава от месеци насам регионалният министър Росен Плевнелиев.

Недоволните

По процедурата за определяне на консултант на строителството на аутобана също има подадени жалби. Комисията за защита на конкуренцията отхвърли и тях вчера.

В края на януари френското дружество „Луис Бергер” АД беше завело иск във връзка с избора на консултант по строителството на Лот 2 от „Тракия”. В срок от 14 дни „Луис Бергер” трябва да реши дали ще обжалва решението на КЗК пред Върховния административен съд.

Големите жалби

Досега Комисията за защита на конкуренцията е отхвърлила няколко жалби, свързани с обществената поръчка по строителството на магистрала „Тракия”. КЗК е отхвърлила жалбата на австрийската строителна компания „Щрабаг”, с която се искаше замразяване на търга за изграждане на пътя Стара Загора - Нова Загора. Компанията беше подала иск на основание, че ценовата й оферта не е отворена публично на 8 февруари заедно с тези на допуснатите до втория етап от конкурса кандидати.

Хърватският конструктор „Осиек-Контекс” е подал жалба на 8 март срещу процедурите, свързани с изграждането на магистрала „Тракия”. Те са подали жалба в КЗК срещу решението на Агенция „Пътна инфраструктура” за определяне на допълнителен изпълнител при проектирането на Лот 3 от магистралата от Нова Загора до Ямбол. Това е втората жалба, подадена от хърватската компания. В началото на декември те бяха подали иск за спиране на процедура по възлагане на обществената поръчка за строежа на Лот 2. Тогава комисията обяви производството за несъстоятелно и го прекрати.

Николета Цветкова

Продукт
ОББ пуска нов ипотечен кредит

ОББ пуска нов ипотечен кредит с по-ниски лихви за заемите в левове и евро. Годишната лихва за евровите кредити е 7.5%, а за левовите 8.5%. Единственото условие за ползване на такъв заем е работната заплата на кредитоискателите да се превежда по сметка в ОББ и те да имат регистрация за заплащане на битови сметки в банката. Максималният размер на кредита е 250 хил. EUR, а максималният срок за изплащане - 35 години. Заедно с кредита ОББ предлага и застрахователен пакет „Имущество” и „Живот”.

Р. Димитрова| pari.bg

Отпор
„Радомир Метал” е против цените на газа

Ръководството на най-големия завод на територията на община Радомир „Радомир Метал Индъстрийз” се обяви категорично против предложението на „Булгаргаз” за повишаване на цената на природния газ с 26%. От „Радомир Метал” посочват, че поскъпването на синьото гориво ще се отрази негативно върху бизнеса в България. То ще доведе до съкращаването на още 100-120 души в завода, смятат мениджърите на предприятието. Според изпълнителния директор на фирмата инж. Людмил Александров заради кризата потреблението на газ е намаляло близо три пъти. От работещите в края на 2008 г. в завода 1200 души в момента са останали 520. Ръководителите на завода са изпратили отворено писмо до премиера, министъра на икономиката и енергетиката, Българската браншова камара по машиностроене, енергийната комисия към Народното събрание и лидерите на КТ „Подкрепа” и КНСБ. Чрез него те протестират срещу новото повишаване на цената на природния газ.

Р. Димитрова| pari.bg

Неизплатено
Държавата дължи 8.5 млн. лв. на Пловдив

Близо 8.5 млн. лв. дължи държавата на общински здравни заведения, детските градини и превозвачите от градския транспорт в Пловдив, заяви зам.-кметът Александър Константинов. По думите му е трябвало парите да бъдат получени най-късно през февруари. Дълговете към пловдивските болници са 3.9 млн. лв. Превозвачите пък не са получили близо 1.5 млн. лв. държавни субсидии и компенсации. В момента с нищо не можем да помогнем, защото, докато не мине срокът за обжалване на бюджета за 2010 г., можем да ползваме само 1/12 от него. Направили сме всичко, което ни е по силите, и дори сме поели неизплатените още от държавата близо 3 млн. лв. за местни дейности, каза още той.

Р. Димитрова| pari.bg

Кардиолози източвали здравната каса

Агенция „Медицински одит” проверява схеми за облагодетелстване на лекари

От 1 април новосъздадената агенция „Медицински одит” към здравното министерство започва инспекции на състоянието на инвазивната кардиология. Повод за тях е доклад на здравната каса, в който са отчетени свръхспитализации по тези клинични пътеки от 2007 до 2009 г., съобщи д-р Златица Петрова, директор на агенцията.

Скок

През 2007 г. здравната каса е платила за 24 347 случая на инвазивни пътеки, а през 2008 г. - за 36 331 случая. Преди 3 години у нас е имало само 8 лаборатории за инвазивна диагностика, а сега броят им е над 23. Данните сочат още, че у нас 65% от пациентите със сърдечносъдови проблеми са подлагани на инвазивни кардиологични процедури, докато световната практика сочи около 30% от спешните случаи. Д-р Петрова коментира, че в повечето от случаите изобщо не е имало нужда от тези скъпо струващи манипулации, някои от които застрашават живота на пациентите. Шефката на агенцията отказа да съобщи и с колко е била ужилена касата.

Оправдание

Нарастване броя на инвазивните манипулации ни приближава към Европа, но и ни отдалечава от нея, ако се докаже, че не са били необходими. Трябва превантивен, а не последващ контрол, коментира проф. Генчо Начев, директор на болница „Св. Екатерина”.

Нямам притеснения за започващите проверки. Работим с известни европейски лекари, които не биха си заложили авторитета заради нашите балкански тарикатлъци, заяви и проф. Младен Григоров, директор на Национални кардиологични болници.

Агенцията ще контролира медицинската дейност и на доброволните частни здравноосигурителни фондове.

Светлана Желева

Сметната палата откри нередности в пътната агенция

Задълженията на Агенция „Пътна инфраструктура” са близо 180 млн. лв.

Има данни за наличие на престъпление, показва одитът в Агенция „Пътна инфраструктура”, извършен от Сметната палата. Докладът на палатата беше представен пред комисиите по транспорт, бюджет и финанси и регионална политика в парламента от председателя й Валери Димитров. Констатациите от одитния доклад са изпратени на главния прокурор.

Проверявани са финансовото управление на бюджета и имуществото на агенцията от 1 януари 2008 до 30 юни 2009 г., както и процедурите по възлагане на обществените поръчки от 1 януари 2007 до 30 юни 2009 г. Одитът е направен след решение на 41-ото Народно събрание.

Нехайство

Основният извод е, че не са защитени финансовите интереси на АПИ, тъй като не са предприемани действия срещу некоректните изпълнители по договори. Освен това липсва планиране на дейността по извършване на реконструкция, ремонти и поддържане на пътната мрежа. Не са утвърждавани годишни програми и годишни инвестиционни програми за всички дейности на агенцията.

Сключвани са договори без осигурено финансиране. АПИ не е изпълнявала в срок задълженията си за плащане при изпълнение на договори. Така са създадени рискове изпълнителите на поръчките да претендират за неустойки, смятат одиторите от Сметната палата.

Мърляво

Проверяващите твърдят още, че част от сключените договори са изпълнени некачествено, но въпреки това агенцията е плащала за тях. Избирани са изпълнители, след като вече договорите са били възложени. Значителни бюджетни средства са предоставени като аванси по договори, които не са изпълнени.

▸ Шефът на АПИ Божидар Йотов трябва да изпълни 12 препоръки на Сметната палата

От 1 януари 2008 до 30 юни 2009 г. задълженията на АПИ са били 180 млн. лв.

Правителството избра земеделието пред ВЕИ проектите

Фермери и енергиен бизнес спорят заради промени в Закона за опазване на земеделските земи

Министър Мирослав Найденов заяви, че земеделието и туризмът ще са по-важни от инвестициите в зелената енергия. Това стана вчера по време на форум, посветен на промените в Закона за опазване на земеделските земи.

"В новия законопроект е търсен балансът между интересите на фермерите и на инвеститорите в проекти от възобновяеми енергийни източници", обясни агромонистърът Мирослав Найденов и допълни: "Целта е, от една страна, да не спира инвеститорският интерес към страната ни, но, от друга - земеделието, което правителството ни обяви за приоритет, да запази своя основен ресурс, плодородната земя."

Мораториум

Текстът, който забранява промяна на предназначението на земите от първа до четвърта категория и на поливните площи за изграждане на ВЕИ, доведе до разгорещени спорове между инвеститорите и земеделците.

"Забраната не е пазарен подход, по-добре да има ограничения с високи тарифи", предложи Никола Газдов, председател на Българската фотоволтаична асоциация. Според него с такива рестрикции ставаме смешни пред ЕС. Той даде за пример Германия и Испания, в които ВЕИ заемат огромни площи. "В България едва 50 хил. дка са терените със сменен статут за изграждане на обекти за зелена енергия, при положение че обработваемата земя в страната е 50 млн. дка", изтъкна Газдов.

Конфликт

Инвестиции в обекти за 250-300 млн. лв. може и да не влязат в България, ако подхождаме със забрани, беше основният довод на енергийния бизнес.

"Загубата от ВЕИ е незначителна на фона на парите, които ще влязат през декември т. г. за земеделие - 1.3 млрд лв.", контрира Радослав Христов, председател на Националната асоциация на зърнопроизводителите. Ресорният зам.-министър на земеделието Преслав Борисов изтъкна, че земеделието е изключителен приоритет за ЕС. "Неслучайно общността заделя 44% от бюджета си за агродейности", подчета той. Борисов обясни, че в момента се изготвя карта за почвите на страната. "Тези, които не са подходящи за земеделие, може да бъдат предложени като терени за изграждане на ВЕИ", каза той.

Светлана Трифоновска

▶ **Приоритетът на правителството са земеделието и туризма, защитиха предстоящите законови ограничения за ВЕИ министърът на земеделието Мирослав Найденов (вляво) и заместникът му Преслав Борисов**

СНИМКА МАРИНА АНГЕЛОВА

В цифри
Анализ за периода 2007-2009 г.

▶ Общо 1188 са решенията за изграждане на ВЕИ.
▶ От тях 258 са за фотоволтаични системи, а 980 за ветрогенератори. 493 са решенията за площадки за проектиране на ВЕИ.
▶ От тях 133 са за фотоволтаици, 342 са за ветрогенератори, 18 са малки ВЕЦ. 11 643 дка са площите с променено предназначение за ВЕИ.
▶ От тях за изграждане са 11 643 дка, за площадки за проектиране са 4528.
▶ Добрич е областта с най-много обекти за производство на зелена енергия - 719 броя, следвана от Бургас с 97.

Престъпление
Дават Нихат Кабил на прокуратурата

Министърът на земеделието и храните Мирослав Найденов ще внесе сигнал в прокуратурата за нарушения на бившия земеделски министър Нихат Кабил. Става въпрос за неправомерно отпускане на 1.5 млн. лв. на "Болгарпродукт" АД с цел създаване на съвместно дружество с руска фирма. Според министър Найденов "акционерите в "Болгарпродукт" ги няма, няма дивиденти, лихви и самото дружество не е извършвало никаква дейност". През 2005 г. от бюджета на министерството са били прехвърлени 1.5 млн. лв. на частна фирма, което е станало по предложение на бившия министър Нихат Кабил.

Мерки
Наредба ще спасява планински ферми

Наредба ще спасява от фалити микрофермите в планинските райони и най- вече в Родопите. Това съобщи ресорният зам.-министър на земеделието Цветан Димитров по време на обсъждането на проектозакона за животновъдството. Става дума за стопани, които се грижат за по 1 и 2 крави, тъй като поради специфичните географски условия по-големите стада са трудни за отглеждане. Наредбата ще им даде шанс, а оцеляването им пряко засяга и селския туризъм, обясни Димитров.

С. Трифоновска | pari.bg

Допитване
БСП инициира референдум за ГМО

Коалиция за България и БСП ще инициират общонароден референдум за ГМО. Това е стъпка към реализиране на идеята "България свободна от ГМО", каза депутатът Георги Божинов. Той заяви, че премиерът Бойко Борисов е бил подведен, че проектозаконът за ГМО променя само работата в регулирани условия и не се допуска отглеждането им в околната среда.

К. Янева | pari.bg

Сливането на "Южен поток" и "Набуко" е невъзможно

▶ **Сливането на двата проекта е нереалистично, твърдят енергийни експерти**

Ще се спестят средства, но може да се намалят капацитетите на страните участнички

Сливането на "Южен поток" и "Набуко" е добра идея, но неосъществима, смятат български експерти по енергийна ефективност. Предложението двете газопроводни линии да се обединят беше направено от италианския енергиен концерн Eni ден по-рано.

Според Румен Овчаров обединяването на двете трасета е невъзможно физически, защото минават през различни територии.

Икономии

"Ако сливането е с цел да се използват чисто технически едни и същи тръби, това би спестило средства и нарушаване на инфраструктурата. Защото за всяка държава проблемът за разполагането на оборудване е много болезнен. Но е необходимо да се проследи дали такова обединение няма да доведе до редукция на капацитетите на заинтересованите страни. От друга страна, трябва да се обърне специално внимание на законовите норми, за да не настъпят нарушения. Като цяло идеята за обединяване е положителна, но е доста трудна за осъществяване", смята Атанас Тасев.

Не е ясно

Мнението на Пламен Димитров от Българското геополитическо дружество е, че същността на идеята не е изяснена. "Няма достатъчно газ и за двата проекта и това е проблем. За да се направи такова сливане, е необходимо съгласието на всички акционери от проектите. Несъгласие може да има и по отношение на дяловото разпределение в общата част. Освен това строежът трябва да стигне до България в един и същи момент, за да може да се направи синхронизация, ако идеята е да се направи обединение тук", твърди Димитров. Според него предложението на Eni изглеждало нереалистично.

Николета Цветкова

Бизнесът все пак ще протестира срещу НАП

Новото указание на приходната агенция няма тежестта на закон и не важи пред съда

Допълнението към указанието на НАП, което трябваше да поправи грешката с двойните осигуровки за собствениците на малки фирми, не успокои дребния бизнес. В понеделник ще има протести пред териториалните дирекции на НАП в 18 града. От Националната асоциация на българския бизнес са организирали петиция, в която собственици и управители на малки фирми искат отмяна на указанието и внасяне на промени в Кодекса за социално осигуряване.

Замазване на очите

Указанието на Националната агенция за приходите няма тежестта на закон и то не важи в съда, коментира за в. „Пари" Димитър Радонов, счетоводен консултант. Така например, ако двама души са собственици на ООД и ако единият работи във фирмата, а другият не, и на двамата може да се наложи да плащат осигуровки. Такъв случай може да възникне, ако данъчните решат да съдят единия съдружник. Тогава съдът няма да вземе под внимание указанието и тълкуването в него, освен ако то не бъде записано в закон, каза Радонов.

Това, което приходната агенция направи, е незаконно, каза д-р Аднан Лидиянов, председател на Комисията по данъчна политика към Съюза за стопанска инициатива. Според него приходната агенция, вместо да променя едно указание с друго, е трябвало изцяло да отмени първото. Освен това данъчните трудно могат да докажат наличие на дължими неначислени възнаграждения (за които трудно се събират доказателства), за които се дължат осигуровки, коментираха финансови експерти.

Някой не чете

Спорна формулировка в новото указание на НАП е, че не е необходимо възнаграждението да е по силата на договор, а може да е по решение на общото събрание на дружеството. Още при предишното състояние на нещата юристите посочиха, че съществува решение на Върховния административен съд, според което, ако няма писмен договор за възнаграждение, няма и задължение за осигуряване

Примката се затяга

Преди дни изпълнителният директор на НАП Красимир Стефанов обясни, че недоволството сред фирмите е накарало данъчните да променят указанията. Тълкуването на закона от експертите на НАП било твърде фискално, уточни Стефанов. В момента в НАП има напрежение, тъй като приходите рязко падат, коментираха счетоводители. По време на посещението на мисията на МВФ експертите от фонда предупредиха, че има риск за събираемостта на бюджетните приходи.

Биляна Вачева

Данъчни
Проверяват 50 търговци на зърно

▸ НАП започва ревизии на 50 производители и търговци със зърно и зърнени продукти, при които са установени значителни нарушения. Нередностите са установени в хода на проверките, започнали в средата на 2009 г. съвместно с Националната служба по зърното и фуражите. Проверени са 327 обекта - складове и производствени помещения.

▸ Фирмите, които са производители и търговци със зърно, са от най-рисковия бранш, в който се източва ДДС.

▸ В понеделник пред териториалните дирекции на НАП в 18 града ще протестират представители на малкия и средния бизнес СНИМКА БОБИ ТОШЕВ

Икономиката се е свила с 5%

Брутният вътрешен продукт за 2009 г. е 66.2 млрд. лв.

Икономиката се е свила с 5% през 2009 г., показват данните на Националния статистически институт за БВП на страната. Така за миналата година БВП е 66.256 млрд. лв.

С 5.9% се е свила икономиката на страната през четвъртото тримесечие на 2009 г. спрямо същия период година по-рано. Проучването показва по-добри резултати в сравнение с очакванията. По-рано експертите прогнозираха, че намалението на БВП през 2009 г. ще е с 5.1%, а за последното тримесечие на годината спрямо същото на 2008 г. - с 6.3%.

Услугите нагоре

Индустриалният и аграрният са секторите, които намаляват дела си в добавената стойност на икономиката от октомври до декември 2009 г. спрямо същия период на 2008 г. В индустрията намалението е от 28.9 на 28%. В селското стопанство намалението също е незначително - едва 0.8 на сто. За четвъртото тримесечие на 2008 г. делът му е бил 4.5%, а за същия период на 2008 г. е 3.7%, става ясно от данните на НСИ.

Услугите обаче са увеличили приноса си за БВП. Добавената стойност е нараснала от 66.6% през последното тримесечие на 2008 г. до 68.3% за същия период на 2009 г.

Компоненти на използвания БВП през четвъртото тримесечие на 2008 и 2009 г., %

Структура на икономическите сектори в брутната добавена стойност през 2008 и 2009 г., %

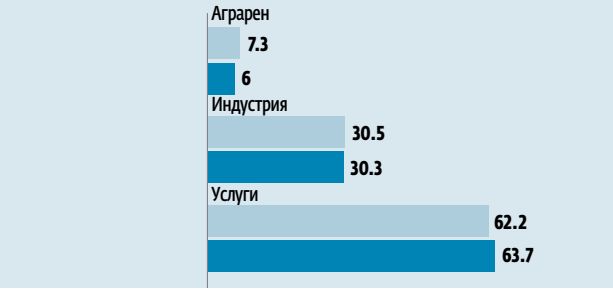

Висока ефективност

Съвсем естествено, щом БВП намалява, и производителността на труда има спад. През миналата година тя се е свила с 2.2%, показват данните на националната статистика. Един зает произвежда средно близо 18 хил. лв. годишно. Най-високи са резултатите в сектора на услугите - 4738 лв. брутна добавена стойност средно на един зает. С 400 лв. по-малко е средната производителност на един човек в индустрията.

Тук е важно да се отбележи, че в условията на криза работодателите съкращават от персонала с по-ниски заплати и разходите за труд средно на едно лице стават по-високи, обясниха от БСК.

Износът по-малко

Външнотърговският стокообмен намалява, показват данните на НСИ. За 2009 г. той е 55.7 млрд. лв., като това е спад от 29.3% спрямо 2008 г. Внесени са стоки за 32.7 млрд. лв., а са изнесени за 23 млрд. лв. Най-голям стокообмен е регистриран през последното тримесечие на годината. Тогава обаче експортът е 28%, а вносът е 26.1%. Стокообменът на България с трети страни през миналата година е намалял с 36%.

Износът бележи спад от 31%, а вносът с 39%. Основните търговски партньори на страната са Русия и Турция. Те формират 40% от стокообмена.

Отрицателно е и външнотърговското салдо, което е 9.6 млрд. лв. Спадът при него е 10% на годишна база, показват данните на НСИ.

Радослава Димитрова

Рокади
„Техномаркет" завзема бизнеса на „Ритони"

Бургаската верига магазини „Ритони" излиза от бизнеса с електроуреди. Обектът ѝ в морския град ще продължи да функционира, но с марката „Техномаркет". Магазинът ще бъде открит към края на март - началото на април, съобщи за в. „Пари" Веселин Владимиров, управител на „Техномаркет". Заради рокадата от „Ритони" обявяват 20% спад на електроуредите си до края на март. Инвестицията в третия обект на „Техномаркет" в Бургас възлиза на 1.5 млн. EUR. Магазинът е с площ от 2100 кв. м и ще предлага близо 17 хил. артикула. Обектът е с добро местоположение и вече е разработен, имаме и добра синергия с „Ритони", коментира Владимиров. Сътрудничеството между двете вериги е от юли 2009 г., когато „Ритони Дизайн" стана ексклузивен партньор на „Техномаркет" на пазара за мебели.

Д. Черкезова | pari.bg

Технологии
2.5 млн. EUR за фирмите по европрограма

Общо 2.5 млн. EUR ще получат 11 български организации и фирми, включени в 10 проекта в сферата на информационните и комуникационните технологии. Средствата за изпълнението им се предоставят чрез европейската Седма рамкова програма, която финансира научни изследвания и технологично развитие. Предстои проектите да бъдат договорени с Европейската комисия, като се очаква те да бъдат стартирани до месец. Размерът на одобреното финансиране е три пъти по-голям в сравнение с предишните два конкурса през 2009 г. Сред най-успешните български организации в този конкурс са Институтът по паралелна обработка на информацията към БАН, Националната библиотека „Св. св. Кирил и Методий", фирма „Онтотекст", VI Technology и др.

Н. Цветкова | pari.bg

Изложение
ITB Berlin дава надежди за лятото

Записванията за България за летния сезон са обнадеждаващи, стана ясно още в началото на 44-ото издание на най-голямото туристическо изложение в света - ITB Berlin. От ITC отчитат 3% ръст на записванията, „Алтурс" - с 30% повече, при TUI за Германия нарастването е с 10%, а за Бенелюкс - с 30%. Тема на националното представяне в Берлин е „България - модерна целогодишна туристическа дестинация" с акцент върху възможностите за културен, SPA и уелнес туризъм.

Д. Черкезова | pari.bg

Банки

Служител на HSBC откраднал данни за 15 хил. сметки

Бивш ИТ служител на най-голямата британска банка HSBC Holdings е откраднал данни за около 15 хил. клиенти на частното банкиране на трезора в Швейцария. Информацията е била открадната преди около три години, съобщиха от базираното в Женева подразделение на HSBC. Френските власти, които разполагат с данните, са обещали на швейцарските си колеги, че няма да злоупотребят с информацията. Сметките са били открити преди октомври 2006 г., съобщават от HSBC. От банката смятат, че данните няма да позволят трета страна да получи достъп до клиентските сметки, и допълниха, че от кражбата насам сигурността е подобрена. Швейцарското правителство заяви през януари, че ще изготви проектозакон, забраняващ на властите да оказват сътрудничество на други държави по случаи, свързани с кражби на клиентски данни.

Автомобили

Печалбата на VW намалява с 80% през 2009 г.

Печалбата на най-големия производител на автомобили в Европа Volkswagen AG се е стопила с 80% през миналата година до едва 960 млн. EUR. Година по-рано компанията отчете 4.75 млрд. EUR. Очакваме леко съвземане на световния пазар на автомобили през тази година, но стойностите от 2007 г. едва ли ще бъдат достигнати преди 2012 г., посочват от Volkswagen. Базираната във Волфсбург компания е доставила 6.3 млн. автомобила на клиенти през 2009 г., което е 1.3% ръст на годишна база. Приходите й намаляват с 8% до 105.2 млрд. EUR. Волатилността по отношение на лихвите и валутите ще продължи да се отразява негативно на финансовите ни резултати, прогнозират от Volkswagen. На българския пазар компанията е отчела през миналата година 51.9% спад на продажбите си за всички марки автомобили.

▸ Втората поредна стачка за по-малко от 2 седмици отново скова Гърция преди завръщането на премиера Георгиос Папандреу от обиколката му за намиране на съмишленици по света

Стачки

Нов протест парализира Атина

- Над 30 хил. души се събраха на протест в центъра на гръцката столица Атина вчера
- Призивът за протест беше подкрепен от работещите в железопътния, морския и въздушния транспорт в страната.
- Към протестите се присъединиха и служителите на министерства, осигурителни каси, болници (които приемаха пациенти само по спешност), училища, данъчни служби и митници, държавните и дори частните медии.
- Малко след началото на протеста центърът на Атина се превърна в бойно поле на полиция и демонстранти, а арестуваните бяха над 12.

Евросъюзът все пак ще спасява Гърция

Шансовете за създаване на европейски валутен фонд намаляват

Гърция трябва да си върне доверието на финансовите пазари, което може да стане само ако икономиката на страната заработи отново без външна помощ. Така коментира ситуацията в парализираната от поредна 24-часова стачка Атина германският канцлер Ангела Меркел. Въпреки това Европа най-вероятно ще се намеси по някакъв начин в помощ на кабинета на Георгиос Папандреу в борбата му срещу бюджетния дефицит, за да върне доверието и в цялата еврозона, коментират анализатори. Противоречивите изявления от различни краища на Европа обаче водят до заключението, че европейски валутен фонд най-вероятно няма да има.

Пито - платено

Дискусията за създаването на европейски еквивалент на Международния валутен фонд продължава цяла седмица, но в четвъртък европейските лидери поляха със студена вода надеждите на Атина за подобна намеси. Преди да прибегнем до подобно действие, трябва да отговорим на много въпроси, сред които е и кой ще плаща за създаването на европейски валутен фонд, коментира председателят на Еврогрупата и премиер на Люксембург Жан-Клод Юнкер пред германското радио NDR. Дори и да бъде създаден, ЕВФ няма да послужи като инструмент за заобикаляне на клаузите в Лисабонския договор и за спасяването само на Гърция, добавя той.

Според члена на управителния съвет на ЕЦБ Ив Мерш централните банки не трябва да си пъхат носа в спасяването на държавните бюджети. На подобно мнение са и представителите на Германия в ЕЦБ Аксел Вебер и Юрген Щарк, които се обявиха против ЕВФ. Финансовият министър на страната Волфганг Шойбле обаче подкрепи тази идея, а канцлерът Ангела Меркел даде под сурдинка „за" на европейски еквивалент на МВФ.

С половин уста

Председателят на Европейската централна банка Жан-Клод Трише също намекна, че може да подкрепи създаването на ЕВФ. По думите му централният трезор на еврозоната не е отхвърлил плановете на Шойбле. Имаме нужда от повече детайли за идеята, преди да дадем окончателен отговор, добави той.

Останалите представители на страните членки на еврозоната в ЕЦБ най-вероятно ще подкрепят идеята за създаването на ЕВФ, коментира в. Financial Times. Появата на подобен фонд обаче може да изиграе лоша шега на ефективното прилагане на европейските финансови регулации, коментират експерти.

Противоречие

Освен за евентуален европейски валутен фонд от Брюксел се чуха призиви за по-специфична намеса и на МВФ. Трише обаче се обяви твърдо против каквато и да било намеса освен „техническа помощ" от страна на институцията.

Най-вероятно решението на проблема с Гърция ще дойде в понеделник, когато в Брюксел се събират финансовите министри на Еврогрупата. Те ще обсъждат начините за измъкването на Атина от кризата й с бюджетния дефицит (12.7% от БВП) и държавната задлъжнялост (около 300 млрд. EUR, или 125% от БВП на страната). С това те се надяват да върнат доверието в гръцката икономика и в цялата еврозона. Намесата най-вероятно ще стане факт и въпреки изявленията, че плановете за излизане от кризата на Папандреу и подчинените му са повече от адекватни.

Украинският парламент одобри фаворита на Янукович за премиер

Новият министър-председател Микола Азаров сформира правителството

Бившият финансов министър на Украйна и приближен на президента Виктор Янукович Микола Азаров беше избран за премиер на страната. Номинацията му получи одобрението на общо 242 депутати във Върховната Рада при необходими 226. Азаров беше подкрепен дори и от 8 представители от блока на Тимошенко.

Коалиция

Президентът Виктор Янукович успя да събере необходимия брой гласове за сформиране на мажоритарна коалиция, в която влизат Партията на регионите, Комунистическата партия и Блокът на Литвин - центристката Народна партия. Коалицията има общо 235 депутати в 450-местния парламент.

Ресорно

Първата ми задача е да внеса за гласуване бюджета на страната, каза Азаров след обявяването на резултатите от гласуването. Той пое ангажимент това да стане до 11 април. За първи път министър-председателят ще има заместник с ресор евроинтеграция. Поста външен министър зае досегашният посланик на Украйна в Русия Константин Гришченко. Федир Ярошенко става финансов министър, а с изключително тежкото икономическо състояние на Украйна ще трябва да се справя Васил Цушко, който е новият министър на икономиката. Янукович номинира бившия военноморски капитан Михайло Йежел за министър на отбраната.

▸ Министър-председателят Микола Азаров обеща до 11 април страната да има изготвен бюджет за 2010 г.

Cover story

Shopping for homes in Greece

Price cuts range from 5 to 20%, speculators expect further decrease

A two-storey house in a resort village some 35 km west of Kavala cost EUR 103,000 at the beginning of the year. Now the price is EUR 78,000. Why has the price fallen nearly 30%? The broker explains that the owner is a developer who needs fresh money to finish another project. There are ample examples of drastic price cuts in the past few months but is that a trend? The Pari daily has asked specialists if now is the right time to go shopping for properties in Greece.

▸ Houses in Greece are offered for EUR 70,000 to 400,000, depending on the floorage and location

Deal or no deal

The prices of holiday properties in Greece have been definitely affected by the crisis in the sector. The drop is about 5%, Ktima Chantzi Executive Villas sales manager Joanna Dandelia told the Pari daily. About the same rate is given by Greece's official statistics. According to Bulgaria-based real estate brokers, the prices have slumped up to 20% for a year. If you bargain, the price may drop up to 30%, Unique Estates executive director Vesela Ilieva pointed out.

Some Greek owners, however, are unwilling to sell while prices are falling and refuse to negotiate. Bulgarian sellers are much more flexible in this respect, Luximoti's Polina Staykova told the Pari daily. As a matter of fact price cuts and discounts are offered by owners who are short of cash or whose property is in a less attractive location.

Top properties, however, keep their prices, brokers said. Probably about a half of our offers have been reduced, ICB Properties manager Tsvetan Tsolov explained. Overall, offers at present range between EUR 70,000 and 400,000, depending on the floorage and location.

'Allo 'Allo!

Many of the buyers now hope to re-sell the houses once the crisis is over and prices start rising. Speculative deals have triggered a rising interest in the Greek property market, not only from Bulgarians but also from other EU citizens, brokers say.

Bulgarian buyers usually call by phone to ask for information but keep in mind that prices may go down further. Every day we get a call from a potential buyer, Tsolov said. In his words, 10% of the phone calls last year resulted in deals. Interest remains steady but deals are likely to be closed just before the beginning of the season, which will raise property prices slightly.

Rent-a-home

Some brokers say there is no demand from buyers. However, they are adamant that the interest in renting houses in Greece for the summer holidays has not declined an inch. The good news is that the crisis has reduced rents and even further cuts are expected. The rents of luxury houses in the region of Halkidiki have fallen 20%, Unique Estates said. Houses in the high-end segment are usually rented for a month, with rents ranging from EUR 2,000 to 10,000. Lower-class houses are rented for a week or ten days, with prices starting from EUR 100 a day.

Flotation in Warsaw 30% cheaper than on BSE

Investors disappointed by higher issue registration fees in Bulgaria

Flotation on the Warsaw Stock Exchange is much cheaper than listing an issue on the Bulgarian Stock Exchange (BSE), Pari daily's calculations show. The results were a big surprise for professional investors, who voiced their dismay at the big fee differences. Pari's calculations concern only the fees to the exchanges and the depositories and do not include the additional prospectus and consultancy costs.

Fee gap

The Bulgarian exchange operator charges 0.06% of the market value of a given issue for admission for trade on the official market of equities. To trade on Warsaw's main list market, a company has to pay 0.03% of the issue value.

The fees charged by the two depositories are miles apart. Poland's National Depository for Securities has a fixed fee of BLN 20,000 (BGN 10,133) for opening a formal account. The Bulgarian Central Depository charges BGN 150 to 50,000, depending on the issue par value.

Getting specific

Let us take the following example. A Bulgarian company with a BGN 40 million issue will have to pay BGN 7,900 to the Central Depository and BGN 24,000 to the BSE to get listed on the official market in Bulgaria.

To be admitted to Warsaw's main list, the same company will have to pay BGN 12,000 to the exchange operator and BGN 10,133 to the depository. The total fee is BGN 20,113, i.e. 30% cheaper than flotation in Bulgaria.

0.06

▸ percent of the issue value is the fee charged by the BSE for listing

0.03

▸ percent of the issue value is charged by the Warsaw operator

Ink to paper

SWIFT tests start next week

▸ In the middle of February Bulgaria's UniCredit Bulbank signed a custodian service agreement with Poland's National Depository, clearing the way for Bulgarian companies to get listed in Warsaw.

▸ Once the Bulgarian Central Depository completes the necessary SWIFT tests, which are starting next week, a direct connection will be established between the two institutions.

Discontent

It is a huge fee difference, given that the institutions in Bulgaria and Poland are supposed to carry out identical activities, Elana Trading's Tsvetoslav Tsachev commented. According to institutional investors, the high rates in Bulgaria are an unpleasant surprise, as they are yet another obstacle to the development of the capital market. Unfortunately, the higher fees for registration of new issues confirm the theory that the Bulgarian operator hampers the listing of new companies on the Bulgarian Stock Exchange, brokers pointed out.

Ready, willing and able

So far two Bulgarian companies have expressed intentions to get listed on the Warsaw Stock Exchange: Sopharma and Intercapital Property Development REIT.

We are aware that listing in Warsaw will not cost us much, the property fund told the Pari daily. At the same time flotation in Poland has many advantages for Bulgarian companies. It gives them the opportunity to raise financing on one more capital market. Liquidity in Poland is much higher than in Bulgaria and there are many foreign investors. In 2009 the Warsaw Stock Exchange emerged as Europe's leader with 38 initial public offerings with a total value of EUR 1.59 million.

Health insurance

FinMin shifts though decision onto parliament

A day after the cabinet decided to raise health insurance contributions to 10%, finance minister Simeon Dyankov proposed an alternative for providing the much needed BGN 300 million to the National Health Insurance Fund (NHIF). If state employees start paying their contributions, which are currently covered by the budget, that will allow keeping the insurance rate unchanged at 8%. According to the cabinet's Wednesday decision, the hike concerns only the private sector, where contributions are paid by employers and employees in a 60:40 ratio. When the cabinet's decision is discussed in parliament, MPs may find a better solution, Dyankov pointed out. At any rate the NHIF needs BGN 300 or 350 million.

Infrastructure

Trakia construction clears another hurdle

The Commission on Protection of Competition (CPC) dismissed the claims for cancellation of the procedure for Trakia motorway's construction that were filed by Austria's Strabag and Greece's Terna. The anti-trust body established that the public procurement procedure complies with the law. The ruling can be appealed before the Supreme Administrative Court within a seven-day term. Strabag has not been notified about CPC's decision. It is the headquarters in Austria that will consider a possible appeal, the company said. The Pari daily could not get in touch with Terna for comment.

Priorities

Government prefers farming to RES projects

Agriculture and tourism are more important than investment in green energy projects, minister of agriculture Miroslav Naydenov told a forum on the amendments to the agricultural land preservation law. The bill tries to find a balance between the interests of farmers and investors in renewable energy sources, he explained. A provision that triggered heated debates bans the changing of land use for land categories one to four for construction of RES projects. The ban may thwart investment projects for BGN 250 or 300 million, energy companies said. The loss from RES is insignificant when compared with the BGN 1.3 billion expected for agriculture in December, Radoslav Hristov of the grain producers' association countered.

Instructions

SME owners still to protest against NRA

Owners of small and medium-sized enterprises (SMEs) will stage protest rallies in 18 towns on Monday against the instructions of the National Revenue Agency (NRA). The document, which virtually obliges SME owners and managers to pay social security contributions twice, was supplemented by the NRA a day ago in a bid to correct the mistake. The Bulgarian business association, however, calls for revocation of the instructions as they do not have the weight of a law and can be challenged in court.

Statistics

Bulgaria's 2009 GDP drop revised to 5%

Bulgaria's economy contracted 5% in 2009, revised data of the National Statistical Institute (NSI) show. GDP last year amounted to BGN 66.256 billion. The year-on-year drop in the fourth quarter was 5.9%. The data show better results than initially announced. A month ago the NSI said 2009 GDP was expected to decrease 5.1%. The fourth-quarter drop was projected at 6.3%. Labour efficiency decreased 2.2% to BGN 18,000 per capita in 2009. Foreign trade turnover shrank 29.3%, year on year, to BGN 55.7 billion. Imports amounted to BGN 32.7 billion, exports totalled BGN 23 billion. The foreign trade balance showed a BGN 9.6 billion gap. However, the deficit narrowed 10% on an annual basis.

BSE

BG40 rises on Orgachim news but Sofix drops

Orgachim's price hike could not help the Sofix index avoid a drop. The market cap of the Ruse-based paint and varnish manufacturer increased 8.54% after it emerged that the majority owners had made a tender offer. The blue-chip index declined 0.66% to 419.20. But Orgachim helped BG40 of the most traded stocks rise 0.67% to 117.97 points. BGREIT was also on the winning side. The index of real estate investment trusts went up 0.41% to 43.86 points. BGTR30 of the best performers in total return fell 0.58%, closing at 324.92 points. Some 47% of the traded stocks registered a drop on Thursday and 37% closed higher.

Editors: Iglika Philipova, Nebesna Hristova
telephone: +359 2 4395 860

ИНВЕСТИТОР

Редактор:
Мирослав Иванов
mivanov@pari.bg
тел. 4395-867

Реклама:
Станислава Атанасова
satanasova@pari.bg
тел. 4395-851

Решение

"Холдинг Пътища" промеря управлението си

Синият чип "Холдинг Пътища" АД ще премине от двустепенна към едностепенна система на управление, показва покана на свикване на ОСА. Акционерите в компанията ще освободят членовете на НС и ще прекратят правомощията на НС и УС. След това ще изберат съвет на директорите. Общото събрание е насрочено за 12 април. Ден по-късно подобни предложения ще гласуват и инвеститорите в друга инфраструктурна компания - "Мостстрой" АД. И двете компании ще гласуват промени в устава. Днес книжата на "ХД Пътища" загубиха 1.65% от стойността си, а тези на "Мостстрой" се повишиха с 3.78%.

Емисия

"Меком" АД търси 14 млн. лв. чрез привилегировани акции

Компанията ще използва средствата за строежа на нов свинекомплекс

Надявам се и чуждите инвеститори да запишат акции от увеличението, каза Стефан Райчев
СНИМКА ЕМИЛИЯ КОСТАДИНОВА

Силистренското дружество "Меком" АД ще се опита да набере 14 млн. лв. от капиталовия пазар чрез издаване на привилегировани акции. Съветът на директорите реши месопреработвателната компания да издаде до 14 000 995 нови книжа с номинална и емисионна стойност 1 лев. Ако бъде записана цялата емисия, капиталът на дружеството ще достигне 70 004 973 лв. Средствата ще се използват за строежа на голям свинекомплекс с капацитет 120-140 хил. животни, каза за в. "Пари" Стефан Райчев, председател на СД и мажоритарен собственик на "Меком". По думите му това е инвестиционен проект за 21 млн. EUR, който се изпълнява заедно с чужд инвеститор. Нашето участие е 5-6 млн. EUR и затова решихме да търсим пари от борсата, а не банкови заеми, добави Райчев.

Гаранция

Новите акции, които са без право на глас, осигуряват 12% гарантиран годишен дивидент на притежателите си. Надявам се и чуждите инвеститори да запишат акции от увеличението, каза собственикът на месопреработвателя. Увеличението ще е успешно, ако се запишат 140 010 нови акции, или 1% от цялата емисия. Посредникът, който ще обслужва увеличението и ще изготви проспекта, е "БенчМарк Финанс".

На сесията вчера бяха сключени две сделки с акциите на "Меком", като 640 лота смениха собственика си. Цената се повиши с 6.56% до 65 ст. за акция. "Меком" дебютира на БФБ през 2008 г. чрез първично публично предлагане на акции (IPO). Компанията влезе в историята като първото удължено IPO.

Имитация

Заради имитация на марка луканка "Меком" отнесе глоба от 330 560 лв. от Комисията за защита на конкуренцията. Санкцията е за продукта "Карлоска луканка". Според КЗК продуктът на "Меком" заблуждава потребителите, че купуват луканката, която се произвежда в Карлово от "Бони".

Случаят мина и през Комисията за защита на потребителите (КЗП), където спечелихме делото, твърди Стефан Райчев. По думите му "Меком" произвежда този продукт от 1959 г., а "Бони" е основано след 1990 г. Според Райчев двете луканки нямат нищо общо и случаят мирише на корупция. Имаме достатъчно документи и съм сигурен, че тази глоба няма да издържи пред Върховния административен съд, където ще обжалваме, добави шефът на "Меком".

Атанас Христов

Намерения

"Интеркапитал Пропърти" купува подценени имоти

Фондът ще се опита да набере 57.9 млн. лв. от капиталовия пазар

"Интеркапитал Пропърти Дивелопмънт" АДСИЦ планира да увеличи капитала си 5 пъти, става ясно от съобщение на дружеството чрез БФБ. Съветът на директорите на фонда за имоти е решил да издаде 19 294 508 нови акции с номинал 1 лев и емисионна стойност 3 лв. И в момента търсим потенциални инвеститори, които да запишат книжа, каза за в. "Пари" Михаела Колева, анализатор в "Интеркапитал Маркетс", което ще е посредник по увеличението.

Ако бъде записана цялата емисия, дружеството ще събере от капиталовия пазар 57.9 млн. лв. В проспекта ще запишем за какво точно ще използваме парите. По думите й част от средствата ще са за проект в курорта "Боровец" и за последната фаза на проекта "Марина Кейп". Освен това търсим и силно подценени имоти, които да купим, твърди Михаела Колева. Подобни намерения изрази и "Експат Бета" АДСИЦ. Фондът ще предложи на инвеститорите нови акции за 43.4 млн. лв., за да се опита да изпълни намеренията си.

В момента капиталът на "Интеркапитал Пропърти" е разделен в 4 823 627 акции с номинал 1 лев. Толкова ще е броят и на новите права, срещу които ще се записват книжа от увеличението на капитала. Всяко право дава на притежателя си да запише 4 нови акции. Ако бъде пласирана цялата емисия капитала на фонда ще нарасне до 24 118 135 лв.

Листването във

излиза с 30% по

Инвеститорите са разочаровани от на емисия акции в България

Листването на Варшавската фондова борса би струвало доста по-евтино, отколкото качването за търговия на Българската фондова борса, показва проверка на в. "Пари". Проучването сериозно изненада професионалните инвеститори, които изразиха учудване и недоумение от сериозното разминаване в таксуването. Изчисленията на в. "Пари" засягат единствено таксите към борсите и депозитарите без допълнителните разходи за проспект и консултант по емисиите.

Тънки сметки

Българският борсов оператор прибира по 0.06% от пазарната стойност на дадена емисия за допускане до търговия на официалния пазар на акции. А за да се качи една компания за търговия на основния пазар на борсата във Варшава, тя ще трябва да плати 0.03% от размера на емисията.

При депозитарите в двете страни нещата стоят много различно. Полският централен депозитар има фиксирана такса от 20 хил. PLN или 10.133 хил. лв. за депозиране на ценни книжа. В България ЦД си начислява от 150 лв. до 50 хил. лв. в зависимост от номинала на емисията.

На практика

Да вземем за пример една българска компания с емисия в размер на 40 млн. лв. За да се качи за търговия и в България на официалния пазар, тя ще плати 7900 лв. на Централния депозитар и 24 хил. лв. на борсата.

За допускане до основния пазар на Варшавската борса същото дружество ще плати такса за качване на търговия от 12 хил. лв. и още 10.13 хил. лв. към Полския централен депозитар. Общата сума от 22.11 хил. лв. е с 30% по-ниска от цената на листване в България.

Негативна реакция

Разликата в таксите е много голяма, като се има предвид, че институциите в България и Полша извършват или поне би трябвало да извършват еднаква дейност, коментира

Решение

“БГ Агро” ще раздава дивиденти

Съветът на директорите на младата публична компания “БГ Агро” АД ще предложи на акционерите част от печалбата за миналата година да бъде разпределена като дивидент. В публикуваната във в. “Пари” покана за свикване на ОСА се предлага 3.6 млн. лв. да се раздадат на акционерите под формата на дивидент. Печалбата на “БГ Агро” за 2009 г. е 6.35 млн. лв., като 10% от нея ще бъдат капитализирани. Сумата от 2.1 млн. лв. ще остане като неразпределена печалба. Акционерите ще решават и за преизбирането на СД с нов 3-годишен мандат. Предложението е заплатата на членовете на СД да е 1400 лв. Вчера книжата на “БГ Агро” се понижиха с 5.04% до 1.6 лв. за акция.

Пари дискусия

В. Пари открива дискусия за перспективите пред българския капиталов пазар. Очаквайте мнения на инвеститори, аналитици и икономисти какво трябва да се промени, за да се върне българската фондова борса към растеж.

Варшава по-евтино от БФБ

по-високите такси за регистрация

направите, листнете шавската ва борса?

ците на дадена имат решение за Варшавската ва борса

но обявяваме ето си пред на дружеството

те Варшавската борса и Полския н депозитар анието си о листване

дготвяте оспект

рате акциите ия централен озитар

те одобрение ата комисия исов надзор

и се допускат говия на ата фондова борса

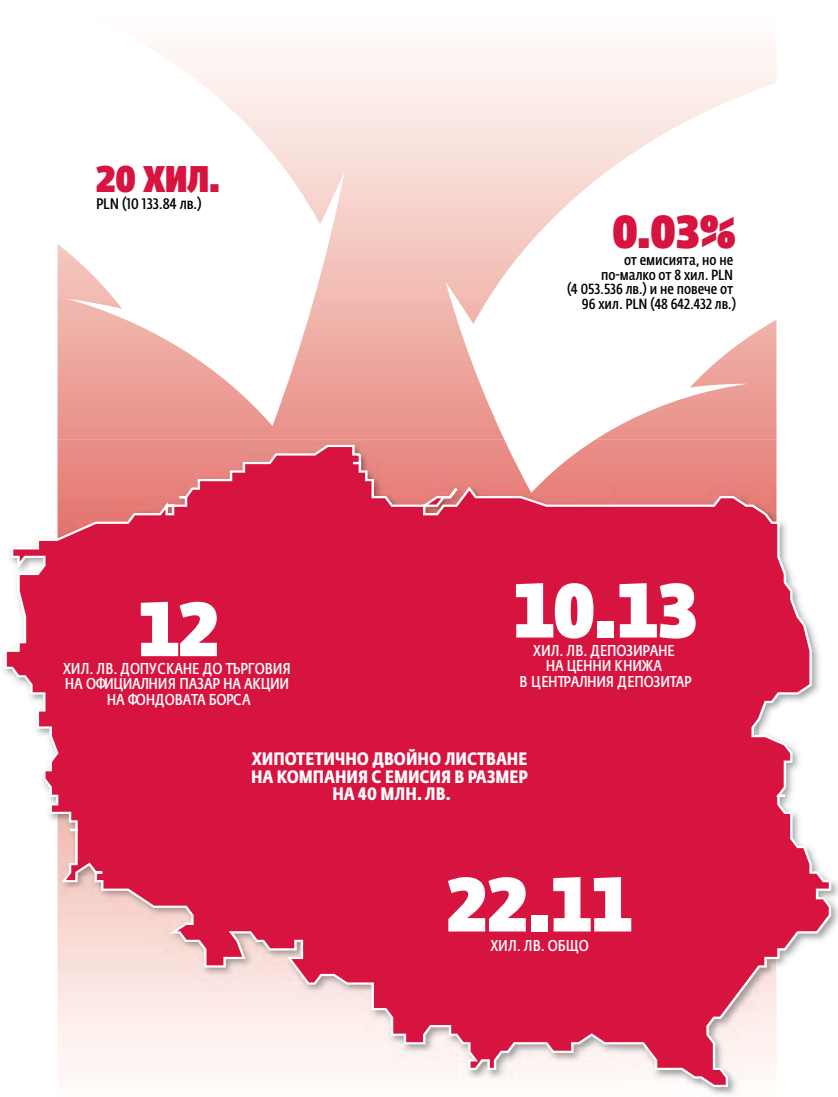

Цветослав Цачев, ръководител отдел “Анализи” в “Елана Трейдинг”. Според институционални инвеститори по-скъпите тарифи в България са неприятна изненада, защото това е още една пречка към развитието на нашия капиталов пазар. За съжаление по-високите такси за регистрация на нови емисии акции потвърждава тезата, че българският оператор сам възпрепятства излизането на нови компании на Българската фондова борса, коментираха брокери.

Желаещи

До момента само две български компании са обявили намерението си да се листнат на Варшавската фондова борса. Това са “Софарма” и “Интеркапитал Пропърти Дивелопмънт” АДСИЦ.

Ние сме наясно, че листването във Варшава няма да ни струва много, коментираха за в. “Пари” от фонда за имоти. А ползите за българските компании, които се качат за търговия в Полша, са наистина много. Част от тези предимства са възможността за набиране на финансиране от още един капиталов пазар, престижност, присъствие на много по-ликвиден от българския пазар, наличие на много чужди инвеститори в страната и др. През кризисната 2009 г. на Варшавската фондова борса са направени най-голям брой първични публични предлагания в цяла Европа - 38 на обща стойност 1.59 млн. EUR.

Възможност

В средата на февруари тази година УниКредит Булбанк подписа договор с Полския централен депозитар за извършване на попечителски услуги и листването на български компании във Варшава вече е напълно възможно. След като Централният депозитар премине тестовете в SWIFT, които стартират от следващата седмица, скоро ще може да има и директна връзка между двете институции.

Магдалена Иванова

Трябва да се позволи на Сребърния фонд да инвестира на БФБ

1 За да тръгне Българската фондова борса нагоре, трябва да се променят нагласите и очакванията на инвеститорите. Трябва да се промени и глобалната финансова среда. Световната икономика и по-точно развитите страни трябва да се върнат в нормалното русло на един умерен възход. Тогава българският пазар сам ще се възстанови. В противен случай каквото и да правим, нищо няма да се случи.

2 Ако се пуснат дялове от атрактивни държавни предприятия, те със сигурност ще бъдат купени от инвеститорите, които се интересуват от тях. Не вярвам да има изменение на пазара, тъй като подобни инвестиции се ползват за дълготрайно съхранение, а не за да се търгува с тях. От тази гледна точка едва ли ще има коренна промяна на ликвидността. Така е и при всички останали кампанийни преминавания на финансови активи през борсата.

3 Делът, който трябва да се пусне на борсата, много зависи от типа на дружеството и от структурата на собствеността му до момента. Няма общо правило. Разбира се, между 10 и 30% трябва да са в оборот, за да има някакъв смисъл от търгуването с ценните книжа на тези компании. Дори и 2% да са приватизирани, може да има някой, който да ги държи и да си ги пази. Покупка може да стане на всякакъв дял.

4 Въпросът дали трябва да се направят нормативни промени, които да позволят на Сребърния фонд да инвестира на капиталовия ни пазар, е изключително деликатен. По принцип би трябвало да има възможност част от активите на фонда да се инвестират на Българската фондова борса. С цел да не търпи загуби трябва да има сериозен екип, но не го виждам. Това е доста рисково начинание.

▸**Емил Хърсев, финансист** СНИМКА МАРИНА АНГЕЛОВА

> **Пазарът сам ще се възстанови, когато се променят очакванията на инвеститорите за България от умерено песимистични към оптимистични**

Сребърният фонд има друго предназначение. Разбира се, че трябва да има възможност да инвестира в български финансови инструменти. Въпросът е дали фондът има готовност да работи по такива проекти. Не съм убеден, че Сребърният фонд има готовност да влага в български ценни книжа, защото пазарът е изключително специфичен и опасен.

5 Едва ли трябва да има ограничение каква част от активите на пенсионните фондове трябва да се инвестират в български акции и облигации. Трябва да има ограничение за видовете активи, по които се структурира портфейлът им. Няма значение дали активите са български, френски, албански или каквито и да било. Според риска на актива задължително трябва да има ограничение какъв дял да се влага в него. В противен случай ще станем свидетели на бързоразпадащи се и изчезващи дружества.

6 Не знам дали има политическа воля за приватизацията на Българската фондова борса. С политика не се занимавам и от тази гледна точка не мога да преценя. Разбира се, че държавният дял може да се приватизира, както се случи с доста други борси. Всеки момент е добър, ако човек е постигнал целите, които си е поставил. Принципно сега не е най-подходящият момент.

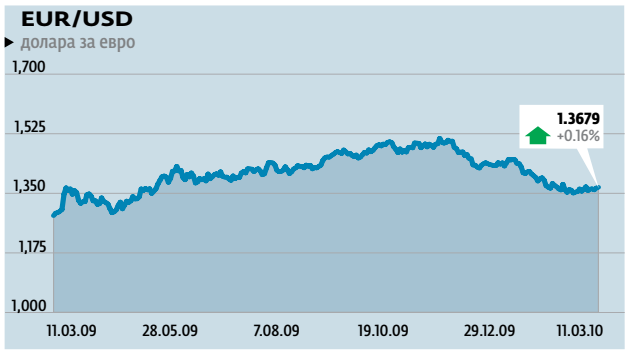

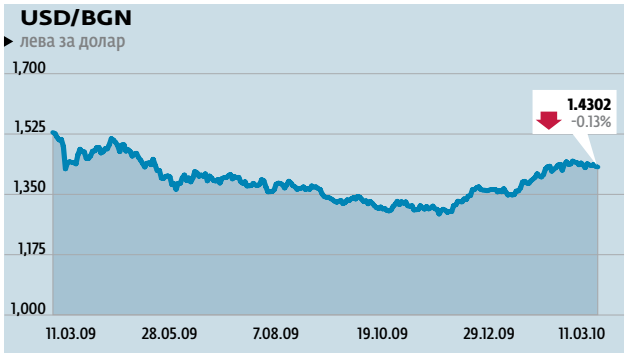

Промяна

CHF
-0.03%
Франкът отчете ново понижение

GBP
+0.31%
Лирата отново на печалба

RUB
+0.09%
Рублата с актив за деня

Валута на деня

90.4

йени за един долар достигна курсът между двете валути, след като американските пари поевтиняха с 0.12%

Коментар

Спокойната търговия предизвика понижение на щатския долар

Фючърсите върху американските акции останаха да се търгуват в тесни рейнджове вчера до началото на щатската сесия поради липсата на значими новини от Европа. Това допринесе и за спокойна търговия на валутните пазари, в която доларът все пак леко поевтиня.

Междувременно Швейцарската централна банка очаквано остави основната си лихва непроменена на 0.25%.
По тази причина валутната двойка EUR/CHF остана почти без промяна.
Спекулативно настроените инвеститори очакват нови интервенции от банката, ако курсът се понижи значително под 1.4600.

Малко преди старта на американската сесия стана ясно, че търговският дефицит на САЩ се е свил драстично от 40.2 млрд. USD до 37.3 млрд. USD за първия месец на 2010 г.

Същевременно бе обявено, че седмичните молби за обезщетение при безработица са 462 хил. Това е много близо до предварително очакваната стойност.

Реакцията на пазарите беше минимална. Основната интрига в момента остава дали американският широкообхватен индекс S&P 500 ще успее да пробие върховете си от началото на годината в зоната 1150 пункта.

Инвеститорите очакват движението на американския широкообхватен индекс S&P 500

Иво Георгиев,
„Елана Трейдинг"

> Швейцарската централна банка очаквано остави основната си лихва непроменена на 0.25%

Валути спрямо евро

ВАЛУТА Currency	Код Code	Купува Buy	Продава Sell	Най-висока High	Най-ниска Low
ЩАТСКИ ДОЛАР	USD	1,37	1,37	1,37	1,36
БРИТАНСКА ЛИРА	GBP	0,91	0,91	0,91	0,91
ЯПОНСКА ЙЕНА	JPY	123,57	123,59	123,88	123,02
ШВЕЙЦАРСКИ ФРАНК	CHF	1,46	1,46	1,46	1,46
НОРВЕЖКА КРОНА	NOK	8,02	8,02	8,03	8,01
ШВЕДСКА КРОНА	SEK	9,72	9,73	9,75	9,72
КАНАДСКИ ДОЛАР	CAD	1,4	1,4	1,4	1,4
АВСТРАЛИЙСКИ ДОЛАР	AUD	1,49	1,49	1,5	1,49
УНГАРСКИ ФОРИНТ	HUF	266,82	267,03	267,23	265,84
ЧЕШКА КРОНА	CZK	25,56	25,59	25,61	25,5
РУСКА РУБЛА	RUB	40,27	40,28	40,37	40,2
ПОЛСКА ЗЛОТА	PLN	3,9	3,9	3,91	3,88

Най-високият курс е най-високият курс купува, най-ниският - най-ниският курс продава.
Данни от 17.00 ч българско време на 11.03.2010 г.

Курсове на чуждестранни валути

Валута Currency	Код Code	За For	Стойност Rate	Разлика Difference
ЕВРО	**EUR**	**1**	**1,96**	**0**
АВСТРАЛИЙСКИ ДОЛАР	AUD	1	1,31123	-0,00538
БРАЗИЛСКИ РЕАЛ	BRL	10	8,10069	0,00336
КАНАДСКИ ДОЛАР	CAD	1	1,39433	-0,00579
ШВЕЙЦАРСКИ ФРАНК	CHF	1	1,33759	-0,00037
КИТАЙСКИ РЕНМИНБИ ЮАН	CNY	10	2,09783	-0,00748
ЧЕШКА КРОНА	CZK	100	7,65341	0,01822
ДАТСКА КРОНА	DKK	10	2,62849	0,00007
ЕСТОНСКА КРОНА	EEK	10	1,25000	0,00000
БРИТАНСКА ЛИРА	GBP	1	2,15258	0,00662
ХОНКОНГСКИ ДОЛАР	HKD	10	1,84558	-0,00643
ХЪРВАТСКА КУНА	HRK	10	2,69472	0,00296
УНГАРСКИ ФОРИНТ	HUF	1000	7,32740	-0,00137
ИНДОНЕЗИЙСКА РУПИЯ	IDR	10000	1,55939	-0,00728
ИНДИЙСКА РУПИЯ	INR	100	3,13958	-0,02694
ИСЛАНДСКА КРОНА	ISK	1000	6,74424	0,00000
ЯПОНСКА ЙЕНА	JPY	100	1,57932	-0,00872
ЮЖНОКОРЕЙСКИ ВОН	KRW	1000	1,26359	-0,00726
ЛИТОВСКИ ЛИТАС	LTL	10	5,66448	0,00000
ЛАТВИЙСКИ ЛАТ	LVL	1	2,76247	0,00000
МЕКСИКАНСКО ПЕСО	MXN	10	1,13741	-0,00165
МАЛАЙЗИЙСКИ РИНГИТ	MYR	10	4,31550	-0,01165
НОРВЕЖКА КРОНА	NOK	10	2,44128	0,00031
НОВОЗЕЛАНДСКИ ДОЛАР	NZD	1	1,00345	-0,01193
ФИЛИПИНСКО ПЕСО	PHP	100	3,13264	-0,01543
ПОЛСКА ЗЛОТА	PLN	10	5,01341	-0,05351
НОВА РУМЪНСКА ЛЕЯ	RON	10	4,77579	-0,00035
РУСКА РУБЛА	RUB	100	4,85981	0,00440
ШВЕДСКА КРОНА	SEK	10	2,01041	-0,00217
СИНГАПУРСКИ ДОЛАР	SGD	1	1,02426	-0,00318
ТАЙЛАНДСКИ БАТ	THB	100	4,38016	-0,01398
НОВА ТУРСКА ЛИРА	TRY	10	9,33570	-0,00759
ЩАТСКИ ДОЛАР	USD	1	1,43211	-0,00494
ЮЖНОАФРИКАНСКИ РАНД	ZAR	10	1,92683	-0,01502
ЗЛАТО (1 ТРОЙ УНЦИЯ)	XAU	1	1583,68000	-35,02000

Обменни курсове на чуждестранните валути към лева за 12.03.2010 година. Тези курсове се основават на чл. 29, ал. 2 от Закона за БНБ и референтните курсове на ЕЦБ за съответния ден, и се прилагат за целите на статистическата и счетоводната отчетност.

Европейски валути според националните банки

Беларуска		
USD	2951	BYR
EUR	4030,85	BYR
GBP	4434,32	BYR
RUB	1	BYR
Естонска		
USD	11,46	EEK
EUR	15,65	EEK
CHF	10,71	EEK
GBP	17,19	EEK
DKK	2,1	EEK
Латвийска		
USD	0,52	LVL
EUR	0,71	LVL
CHF	0,48	LVL
GBP	0,78	LVL
BGN	0,36	LVL

Литовска		
USD	2,53	LTL
EUR	3,45	LTL
CHF	2,36	LTL
GBP	3,8	LTL
Молдовска		
USD	12,58	MDL
EUR	17,18	MDL
GBP	18,9	MDL
RUB	0,43	MDL
Руска		
USD	29,49	RUB
EUR	40,28	RUB
CHF	27,55	RUB
GBP	44,3	RUB
UAH	3,67	RUB
BYR	1	RUB

Украинска		
USD	8	UAH
EUR	10,97	UAH
CHF	7,51	UAH
GBP	12,06	UAH
RUB	0,27	UAH
Грузинска		
USD	1,72	GEL
EUR	2,35	GEL
CHF	1,61	GEL
GBP	2,59	GEL
Полска		
USD	2,86	PLN
EUR	3,9	PLN
CHF	2,67	PLN
GBP	4,29	PLN
CZK	0,15	PLN

Казахстан		
USD	147,12	KZT
EUR	201,19	KZT
JPY	1,63	KZT
GBP	221,07	KZT
RUB	4,99	KZT
Унгарска		
USD	195,36	HUF
EUR	266,82	HUF
CHF	182,6	HUF
GBP	293,1	HUF
CZK	10,43	HUF
Чешка		
USD	18,71	CZK
EUR	25,56	CZK
CHF	17,48	CZK
GBP	28,13	CZK

HUF	9,58	CZK
Азербайджан		
USD	0,81	AZN
EUR	1,1	AZN
GBP	1,21	AZN
Македонска		
USD	45,09	MKD
EUR	61,31	MKD
GBP	91,47	MKD
Хърватска		
USD	5,32	HRK
EUR	7,26	HRK
CHF	4,97	HRK
GBP	7,99	HRK
PLN	1,86	HRK
JPY	5,87	HRK
TRY	3,46	HRK

Албанска		
USD	102	ALL
EUR	139,37	ALL
GBP	153,27	ALL
Румънска		
USD	3	RON
EUR	4,1	RON
CHF	2,8	RON
GBP	4,5	RON
JPY	3,31	RON
Турска		
USD	1,54	TRY
EUR	2,1	TRY
CHF	1,44	TRY
GBP	2,31	TRY
JPY	1,7	TRY
RUB	0,05	TRY

Преизчислени курсове за 12.03.2010

За 1	AUD	CAD	CHF	BRL	CZK	DKK	EEK	GBP	HUF	JPY	NOK	NZD	PLN	SEK	TRY	USD	EUR
AUD	*	1,06338	1,02010	0,61779	0,05837	0,20046	0,09533	1,64165	0,03456	0,01204	0,18618	0,76527	0,38234	0,15332	7,11980	1,09219	1,49160
CAD	0,94040	*	0,95931	0,58097	0,05489	0,18851	0,08965	1,54381	0,03250	0,01133	0,17509	0,71966	0,35956	0,14418	6,69547	1,02710	1,40270
CHF	0,98029	1,04242	*	0,60562	0,05722	0,19651	0,09345	1,60930	0,03388	0,01181	0,18251	0,75019	0,37481	0,15030	6,97949	1,07066	1,46220
BRL	1,61866	1,72125	1,65121	*	0,09448	0,32448	0,15431	2,65728	0,05594	0,01950	0,30137	1,23872	0,61889	0,24818	11,52457	1,76789	2,41440
CZK	17,13262	18,21842	17,47705	10,58442	*	3,43440	1,63326	28,12576	0,59210	0,20636	3,18979	13,11115	6,55056	2,62682	121,98092	18,71205	25,55501
DKK	4,98853	5,30468	5,08882	3,08188	0,29117	*	0,47556	8,18942	0,17240	0,06008	0,92878	3,81759	1,90733	0,76485	35,51735	5,44841	7,44089
EEK	10,48984	11,15464	10,70072	6,48055	0,61227	2,10279	*	17,22064	0,36253	0,12635	1,95302	8,02760	4,01073	1,60833	74,68560	11,45688	15,64664
GBP	0,60914	0,64775	0,62139	0,37632	0,03555	0,12211	0,05807	*	0,02105	0,00734	0,11341	0,46616	0,23290	0,09340	4,33698	0,66530	0,90860
RUB	289,35382	307,69180	295,17078	178,76083	16,88905	58,00383	27,58420	475,01754	*	3,48514	53,87260	221,43491	110,63272	44,36444	2060,14238	316,02885	431,60002
JPY	83,02497	88,28673	84,69405	51,29227	4,84602	16,64318	7,91480	136,29790	2,86932	*	15,45779	63,53684	31,74411	12,72959	591,12150	90,67890	123,84001
NOK	5,37108	5,71147	5,47905	3,31821	0,31350	1,07669	0,51203	8,81742	0,18562	0,06469	*	4,11034	2,05360	0,82351	38,24100	5,86623	8,01149
NZD	1,30672	1,38954	1,33299	0,80728	0,07627	0,26195	0,12457	2,14518	0,04516	0,01574	0,24329	*	0,49962	0,20035	9,30360	1,42719	1,94911
PLN	2,61545	2,78120	2,66802	1,61580	0,15266	0,52429	0,24933	4,29364	0,09039	0,03150	0,48695	2,00153	*	0,40101	18,62146	2,85656	3,90120
SEK	6,52220	6,93555	6,65332	4,02937	0,38069	1,30744	0,62176	10,70717	0,22541	0,07856	1,21432	4,99127	2,49373	*	46,43680	7,12347	9,72851
TRY	0,14045	0,14935	0,14328	0,08677	0,00820	0,02816	0,01339	0,23058	0,00485	0,00169	0,02615	0,10749	0,05370	0,02153	*	0,15340	0,20950
USD	0,91559	0,97362	0,93400	0,56565	0,05344	0,18354	0,08728	1,50308	0,03164	0,01103	0,17047	0,70068	0,35007	0,14038	6,51884	*	1,36570
EUR	0,67042	0,71291	0,68390	0,41418	0,03913	0,13439	0,06391	1,10060	0,02317	0,00807	0,12482	0,51306	0,25633	0,10279	4,77327	0,73223	*

Курсове за митнически оценки

Валута Currency	Код Code	За For	Стойност Rate
Австралийски долар	AUD	1	1,2644
Бразилски реал	BRL	10	7,7382
Канадски долар	CAD	1	1,3241
Швейцарски франк	CHF	1	1,3248
Китайски ренминби юан	CNY	10	2,0272
Чешка крона	CZK	100	7,5544
Датска крона	DKK	10	2,6280
Естонска крона	EEK	10	1,2500
Британска лира	GBP	1	2,2502
Хонконгски долар	HKD	10	1,7820
Хърватска куна	HRK	10	2,6818
Унгарски форинт	HUF	1000	7,2710
Индонезийска рупия	IDR	10000	1,4825
Исландска крона	ISK	100	3,0119
Японска йена	JPY	1000	6,7442
Южнокорейски вон	KRW	100	1,5203
Литовски литас	LTL	1000	1,2179
Латвийски лат	LVL	10	5,6645
Мексиканско песо	MXN	1	2,7605
Малайзийски рингит	MYR	10	1,0905
Норвежка крона	NOK	10	4,1135
Новозеландски долар	NZD	10	2,4047
Филипинско песо	PHP	10	9,9854
Полска злота	PLN	100	3,0035
Нова румънска лея	RON	10	4,8614
Руска рубла	RUB	10	4,7382
Шведска крона	SEK	100	4,6552
Сингапурски долар	SGD	10	1,9333
Словашка крона	SKK	10	9,8964
Тайландски бат	THB	100	4,1997
Нова турска лира	TRY	10	9,4325
Щатски долар	USD	1	1,3840
Южноафрикански ранд	ZAR	10	1,8449

Валутният курс за митнически цели е курсът на БНБ определен в предпоследната сряда от месеца и публикуван този или на следващия ден, който се използва през следващия календарен месец, освен ако не бъде заменен от курса определен по чл. 91 от ППЗМ. Курсовете са валидни до 24.00 часа на 31.03.2010.

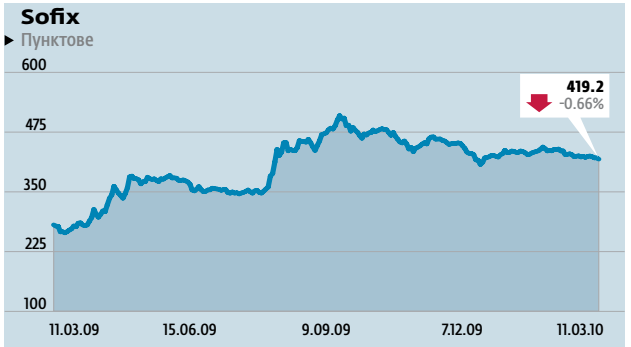

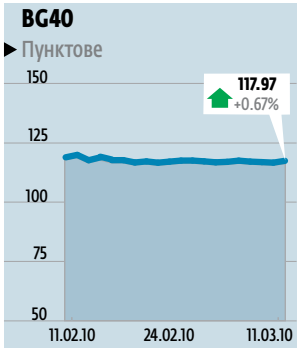

Нагоре

"Холдинг Център": 25
+1200.00%

"Оргахим" АД: 977
+8.54%

"Ломско пиво": 128
+7.62%

Надолу

"Мизия-96" АД: 10
-57.20%

"Холдинг Кооп-Юг" АД: 25
-37.50%

"Випом" АД: 10
-9.87%

Обем

"ИХ България" АД: 106 388
-1.26%

"Каолин" АД: 49 547
0.00%

"ЦКБ" АД: 38 104
-1.00%

Борсов коментар

"Оргахим" АД оцвети широкия индекс в зелено

Атанас Христов
ahristov@pari.bg

Повишението в цената на акциите, което отчете "Оргахим" АД, не успя да помогне на Sofix да се оцвети в зелено. Русенският производител на бои, който участва в изчисляването на бенчмарка, повиши капитализацията си с 8.54%, след като стана ясно, че мажоритарите са отправили търгово предложение. "Оргахим" беше втората най-печеливша позиция на пазара, като при прехвърлени 977 лота цената за акция достигна 89 лв.

Русенското дружество обаче помогна за ръста на ценово претегления BG40, който затвори на ниво 117.97 пункта, или с 0.67% повишение. Нагоре пое и секторният BGREIT, който се изкачи с 0.41% до 43.86 базисни точки.
Освен Sofix другият губещ беше равнопретегленият BGTR30. Индексът претърпя отрицателна корекция от 0.58% и се смъкна до 324.92 пункта.

> Спад на пазарната капитализация отчетоха 47% от търгуваните компании

Със спад на пазарната капитализация приключи сесията за 47% от търгуваните компании, а на положителна доходност се радваха инвеститорите в 37% от дружествата. Останалите 16% не промениха цената на акциите си.
Нисколиквидното "Холдинг Център" АД направи впечатление с 13-кратния (1200%) ръст на книжата си. Едва 25 лота сменяха собственика си на цена 0.13 лв. за акция.

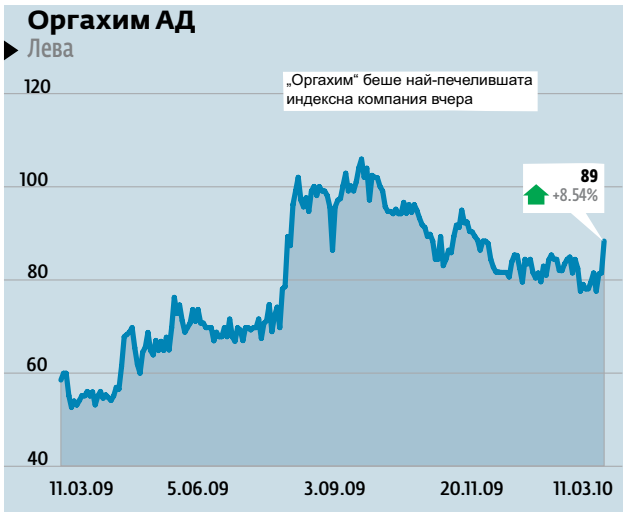

Последната сделка по позицията беше на 16 юни 2008 г., когато книжата затвориха на цена 1 ст. за брой.
"Мизия-96" АД, което също е нисколиквидна компания, стана водач на мечките, след като оценката ѝ се срина с 57.2%. Прехвърлените едва 10 лота затвориха на цена 17.10 лв. за акция.
Синият чип "Индустриален холдинг България" АД беше най-търсената акция, като по позицията на холдинга минаха 106 388 лота.

Написаното не е препоръка за сделки с ценни книжа.

Прехвърляне

"Доверие ОХ" обединява две дружества

"Доверие-Обединен холдинг" АД е обединил две свои дъщерни дружества, съобщиха от компанията. Според решението активите на текстилната компания "Вратица" ООД се прехвърлят към "Широкопечатен текстил" АД. Обединението е вписано в Агенцията по вписванията на 10 март 2010 г. Новоучреденото дружество ще се казва "Вратица-Враца" АД, а изпълнителен директор ще е Константин Армянов. Капиталът на новата компания ще е почти 7.6 млн. лв., като акциите са с номинал 10 лв. Публичният холдинг притежава пряко 0.66% от капитала, а чрез "Индустриален холдинг Доверие" АД е собственик на още 79.38% от гласовете на акционерите. "Вратица" АД, което също е дъщерно на "Доверие ОХ", има 19.96% от акциите. Книжата на "Доверие" загубиха 2.42% от стойността си, като при прехвърлени 115 лота цената се стопи до 3.22 лв. за акция.
Последната сделка по позицията на "Вратица" АД е от 9 декември 2009 г.

А. Христов | pari.bg

Резултат

"Етап-Адресс" отчете 9.6% спад на продажбите

Автобусният превозвач "Етап-Адресс" АД отчита 9.63% по-малко продажби през 2009 г. спрямо година по-рано, показва годишният консолидиран отчет на компанията. Показателят се свива до 9.98 млн. лв. Продажбите имат 99.95% дял в общите приходи. Оборотът от своя страна се понижава с 9.62% до 9.99 млн. лв. Разходите за дейността на превозвача са се свили с 9.75% на годишна база и през 2009 г. се стопяват до 9.91 млн. лв. По-голямото намаление на разходите увеличава печалбата на "Етап-Адресс" със 7.9%. Положителният финансов резултат нараства с 5 хил. лв. и през миналата година е 68 хил. лв.
Акциите на "Етап-Адресс" не се търгуват на Българската фондова борса, като дружеството е емитирало 5-годишни облигации. Падежът на дълговите книжа е 8 май 2011 г. Заемът, който е за 3.75 млн. лв., е разпределен в 5000 книжа с номинал 750 лв. Годишната лихва, която получават кредиторите, е 7.35%.

А. Христов | pari.bg

Търговия на БФБ

Код	Номинал	Име	Обем (лотове)	Отваряне	Висока	Ниска	Средна	Затваряне	Промяна (%)	P/E	P/S	P/B
4AN	1.40 BGN	АКБ Корпорация ХАД	100	0,112	0,101	0,101	0,101	0,101	-9,82%			
6AB	1.00 BGN	Албена АД	1367	42	42,9	42	42,057	42,9	2,14%	5,921	1,946	0,559
5ALB	1.00 BGN	Албена Инвест Холдинг АД	25	5,801	5,801	5,801	5,801	5,801	0,00%	14,457	3,785	0,371
6AM	1.00 BGN	Алкомет АД	405	3,21	3,243	3,24	3,241	3,24	0,94%		0,349	0,836
6AR	1.00 BGN	Арома АД	600	1,41	1,41	1,41	1,41	1,41	0,00%	14,048	0,419	0,662
9ECB	666.60 BGN	Аутобохемия АД	30	98	98	98	98	98	0,00%			
5BN	1.00 BGN	БАКБ АД	8101	15,254	15,26	14,25	14,891	14,5	-4,94%	8,711	1,714	0,875
4BN	1.00 BGN	Балкан АД	1001	9,95	11	9,933	10,024	10	0,50%	11,014	0,515	0,596
AO0	1.00 BGN	БГ Агро АД	5000	1,685	1,601	1,6	1,6	1,6	-5,04%			
5BI	1.00 BGN	Бианор Холдинг АД	163	3,9	3,75	3,75	3,75	3,75	-3,85%	19,645	0,532	0,936
5BP	1.00 BGN	Билборд АД	3812	1,05	1,06	1,05	1,052	1,06	0,95%	43,443	0,551	0,482
53B	1.00 BGN	Биовет АД	70	7,9	8	7,999	7,999	8	1,27%	20,871	0,522	0,896
4OE	1.00 BGN	Биоиасис АД	126	110	115	100	100,714	115	4,55%	118,504	47,284	91,652
5BT	1.00 BGN	БТК АД	286	2,95	2,9	2,9	2,9	2,9	-1,69%	31,049	0,914	2,237
57B	1.00 BGN	Булгартабак-холдинг АД	450	17,6	17,6	17,51	17,531	17,51	-0,51%	35,429	0,473	0,382
5BD	1.00 BGN	Булленд инвестмънтс АДСИЦ	1000	0,5	0,5	0,5	0,5	0,5	0,00%			
4BO	1.00 BGN	Българска роза-Пловдив АД	2000	0,3	0,3	0,29	0,295	0,29	-3,33%			
4BJ	1.00 BGN	Българска роза-Севтополис АД	6499	1,45	1,45	1,45	1,45	1,45	0,00%	29,906	1,309	0,928
5BA	1.00 BGN	Българска Холдингова Компания АД	100	1,9	2	1,85	1,925	1,85	-2,63%		0,786	0,346
4V5	1.00 BGN	Варна-плод АД	42	154	150	150	150	150	-2,60%	5,174	3,260	0,971
4VI	1.00 BGN	Випом АД	10	7,9	7,12	7,12	7,12	7,12	-9,87%	4,600	0,397	0,320
5DOV	1.00 BGN	Доверие ОХ АД	115	3,3	3,372	3,22	3,365	3,22	-2,42%		0,235	0,223
4EH	1.00 BGN	Еврохолд България АД	8571	1,29	1,29	1,277	1,282	1,278	-0,93%			0,452
52E	1.00 BGN	Елхим Искра АД	370	2,15	2,18	2,14	2,16	2,18	1,40%	18,479	1,222	1,164
E4A	1.00 BGN	Енемона АД	513	8,89	9,05	8,9	8,911	9	1,24%	6,705	0,559	1,118
ZNOA	1.00 BGN	Енемона АД	380	0,86	0,82	0,82	0,82	0,82	-4,65%			
5EO	1.00 BGN	Етропал АД	380	2,25	2,37	2,201	2,223	2,201	-2,18%	22,098	0,731	1,778
4BI	10.00 BGN	ЗАД Булстрад Виена иншурънс груп	388	41	40	40	40	40	-2,44%		41,602	1,718
5IC	1.00 BGN	ЗД Евро инс АД	10589	1,532	1,525	1,5	1,516	1,525	-0,46%	2,840		0,748
3Z3	1.00 BGN	Златен лев Холдинг АД	1855	0,45	0,452	0,45	0,451	0,45	0,00%	5,515	0,289	0,115
T43	1.00 BGN	Зърнени Храни България АД	19681	0,605	0,616	0,6	0,602	0,608	0,50%	13,498	0,612	0,525
4I8	1.00 BGN	Индустриален Капитал Холдинг АД	606	2,501	2,502	2,5	2,5	2,502	0,04%		0,211	0,568
4IE	1.00 BGN	Интрансмаш-инженеринг АД	10	13,5	13,5	13,5	13,5	13,5	0,00%			
4ID	1.00 BGN	ИХ България АД	106388	1,432	1,449	1,414	1,443	1,414	-1,26%		0,502	0,301
6K1	1.00 BGN	Каолин АД	49547	5,451	5,565	5,451	5,48	5,451	0,00%	28,144	1,047	1,204
4KU	1.00 BGN	Каучук АД	1	23	22	22	22	22	-4,35%	52,639	0,889	0,899

Код	Номинал	Име	Обем (лотове)	Отваряне	Висока	Ниска	Средна	Затваряне	Промяна (%)	P/E	P/S	P/B
5ODE	1.00 BGN	КРЗ Одесос АД	6	108,5	109	106,2	108,028	108,77	0,25%	28,448	1,617	1,049
6C9	10.00 BGN	КТБ АД	768	62,15	62	60,6	61,381	60,6	-2,49%	6,934	2,062	1,413
4L5	1.00 BGN	Лесопласт АД	310	23	23,011	23	23,005	23,01	0,04%	34,022	0,257	0,692
6L1	1.00 BGN	Ломско пиво АД	128	0,63	0,678	0,678	0,678	0,678	7,62%	3,313	0,456	0,321
5MH	1.00 BGN	М+Схидравлик АД	310	5,2	5,399	5,2	5,206	5,2	0,00%	74,899	1,428	1,783
MKX	1.00 BGN	Меком АД-Силистра	640	0,61	0,65	0,65	0,65	0,65	6,56%			
5MZ	1.00 BGN	Метизи АД	2477	0,572	0,6	0,565	0,586	0,6	4,90%	3,328	0,142	0,105
5MF	1.00 BGN	Мизия-96 АД	10	39,95	17,1	17,1	17,1	17,1	-57,20%			
5MB	1.00 BGN	Монбат АД	5002	6,5	6,484	6,45	6,45	6,45	-0,77%	16,051	2,222	2,115
5MY	1.00 BGN	Мостстрой АД	255	3,2	3,329	3,321	3,322	3,321	3,78%			2,795
3NB	1.00 BGN	Неохим АД	130	26,7	28	27,5	27,538	27,5	3,00%		0,913	0,706
5ORG	1.00 BGN	Оргахим АД	977	82	92	86,1	89,975	89	8,54%		0,461	0,752
5OTZ	1.00 BGN	ОЦК АД	192	13,48	13,48	13,202	13,281	13,47	-0,07%		0,988	2,159
5PET	1.00 BGN	Петрол АД	110	4,18	4,18	4,18	4,18	4,18	0,00%		0,288	14,130
5F4	1.00 BGN	ПИБ АД	17475	2,371	2,39	2,33	2,349	2,33	-1,73%	8,489	0,606	0,643
BLKC	1.00 BGN	ПКБ, издадени по ЗСПЗ и ЗВСВГЗГФ	28718	0,174	0,176	0,171	0,173	0,171	-1,72%			
6S4	2.00 BGN	Северкооп Гъмза Холдинг АД	100	0,732	0,733	0,733	0,733	0,733	0,14%	0,736	0,136	0,089
6S7	1.00 BGN	Синергон Холдинг АД	1255	1,88	1,85	1,81	1,831	1,812	-3,62%	1,550	0,241	0,292
3JR	1.00 BGN	Софарма АД	1239	4,044	4,05	4,015	4,028	4,035	-0,22%	11,599	1,060	2,135
SO5	1.00 BGN	Софарма трейдинг АД	1500	1,44	1,44	1,435	1,438	1,44	0,00%	8,180	0,131	0,882
SPV	1.00 BGN	Спарки АД	4	3,19	3,19	3,19	3,19	3,19	0,00%		2,293	1,010
SL9	1.00 BGN	Спарки Елтос АД	1155	2,113	2,008	2	2	2	-5,35%		1,059	0,352
5SR	1.00 BGN	Стара планина Холд АД	700	2,68	2,6	2,6	2,6	2,6	-2,98%	138,585	1,158	1,081
5T6	1.00 BGN	Тодоров АД	10	0,42	0,43	0,43	0,43	0,43	2,38%			
3TV	1.00 BGN	Топливо АД	988	4,4	4,321	4,32	4,32	4,32	-1,82%		0,127	0,188
T57	1.00 BGN	Трейс груп холд АД	640	73	73,458	70,5	71,514	70,5	-3,42%	40,816	1,042	3,041
9MBA	880.00 EUR	Флорина България АД	1	102,197	102,203	102,203	102,203	102,203	0,01%			
5BU	1.00 BGN	ФНИ България АДСИЦ	3250	0,362	0,37	0,363	0,365	0,37	2,21%			
6C4	1.00 BGN	Химимпорт АД	30323	2,678	2,685	2,661	2,678	2,68	0,08%	2,992	0,426	0,504
6C4P	1.00 BGN	Химимпорт АД	1672	2,804	2,82	2,801	2,816	2,82	0,57%			
4CK	1.00 BGN	Химко АД	2050	0,095	0,098	0,095	0,095	0,098	3,16%		2,127	
4CG	2.00 BGN	Холдинг Кооп-Юг АД	25	1,6	1	1	1	1	-37,50%		5,348	0,429
6H2	1.00 BGN	Холдинг Пътища АД	5375	2,42	2,42	2,38	2,4	2,38	-1,65%		0,361	1,841
6C8	1.00 BGN	Холдинг Център АД	25	0,01	0,13	0,13	0,13	0,13	1200,00%			
4CF	1.00 BGN	ЦКБ АД	38104	1,299	1,297	1,285	1,29	1,286	-1,00%	4,902	0,554	0,444

Гигантът BP влиза в Бразилия

Петролният гигант ще експлоатира подводни находища и в Мексиканския залив

▶ Тони Хейуърд, изпълнителен директор на British Petroleum

Петролният гигант British Petroleum е сключил договор, който ще му позволи да започне проучване край бреговете на Бразилия. Британската компания ще плати 7 млрд. USD за бразилските активи на Devon Energy, както и за американски находища в Мексиканския залив, съобщи BBC. Сделката включва 10 проучвателни участъка в Бразилия, където се намират едни от най-големите подводни залежи на петрол.

Ключова позиция

Като част от сделката BP ще продаде на Devon половината от дела си в някои петролни полета в Канада за 500 млн. USD. Става въпрос за находището на катранени пясъци Кърби в Алберта. Договорът включва и малък дял в петролно поле в Азербайджан.

С навлизането си в Бразилия BP ще добави към активите си ключова позиция в още един атрактивен дълбоководен басейн, заяви шефът по проучванията в компанията Анди Инглис. Находищата, които BP ще експлоатира в Бразилия, са разположени на дълбочина от 100 до 2780 метра под водата.

Борсова търговия

Въпреки добрата новина акциите на British Petroleum вчера следобед поевтиняха с 3% до 621.90 GBp.

sentinel ASSET MANAGEMENT

www.sentinel-am.bg
тел. 02/ 980 14 26

Договорен фонд	Стойност за един дял 11.03.2010 г			Доходност	
	Емисионна стойност	Цена на обр. изк. до 90 дни	Цена на обр. изк. над 90 дни	От началото на годината (Не се анюализира)	За последните 12 месеца
Сентинел - Принсипал	1.0190 лв.	0.0038 лв.	1.0139 лв.	0.46%	12.31%
Сентинел - Panug	1.1548 лв.	1.1548 лв.		0.80%	3.89%

За ДФ „Сентинел – Принсипал" разходите по емитирането в размер на 0,5 % и по обратното изкупуване в размер на 1 % от НСА на един дял са включени в емисионната стойност, респективно в цената на обратно изкупуване за дялове, държани по-малко от 90 дни. За ДФ „Сентинел – Panug" емисионната стойност и цената на обратно изкупуване са равни на НСА на един дял.

Цените са валидни за поръчки, подадени на 10 март 2010 г.

CARD INVESTMENTS

www.icardinvest.bg

УД Интеркарт Инвестмънтс АД

Договорен фонд	Тип фонд	Начало на публично предлагане	Емисионна стойност *	Цена на обратно изкупуване**	Доходност от нач. на год***	Доходност от нач. на публичното предлагане****
ДФ Оптима Селект	балансиран	19.01.2009 г.	9.2247	9.1325	1.14%	-6.52%

*Емисионната стойност е равна на нетната стойност на активите на един дял. **Цената се образува, като НСА на дял се намали с 1% разходи за обратно изкупуване. ***Доходността от началото на годината не се анюализира. ****Доходността от началото на публичното предлагане се анюализира.

Посочените цени са валидни за поръчки, подадени на 10 и 11.03.2010 г.

Райфайзен АСЕТ МЕНИДЖМЪНТ Raiffeisen Capital Management

Фондове на Райфайзен Капиталанлаге Гезелшафт м.б.Х. за дата 10.03.2010 г.

	Тип	Валута	Емисионна стойност: До 5 000 евро	От 5 001 до 10 000 евро	От 10 001 до 20 000 евро	Над 20 001 евро	Над 100 001 евро	Цена при обратно изкупуване
Райфайзен-Долар ShortTerm-Облигации	консервативен	USD	156,38	155,62	154,86	154,48	152,57	152,57
Райфайзен-Европлюс-Облигации	консервативен	EUR	11,62	11,57	11,51	11,48	11,34	11,34
Райфайзен-Глобални-Облигации	консервативен	EUR	79,93	79,54	79,15	78,76	77,60	77,60
Райфайзен-А.Р.-Глобален-Балансиран	балансиран	EUR	98,94	98,46	97,98	97,50	96,06	96,06
Райфайзен-Глобален-Балансиран	балансиран	EUR	741,11	737,51	733,91	730,31	719,52	719,52
Райфайзен-Европейски-SmallCap-Компании	високодоходен	EUR	164,45	163,67	162,88	162,10	156,62	156,62
Райфайзен-ГлобалниОсновни-Акции	високодоходен	EUR	78,02	77,65	77,27	76,90	75,02	75,02
Райфайзен-Глобален-Акции	високодоходен	EUR	150,66	149,94	149,22	148,49	144,87	144,87
Райфайзен-Източноевропейски-Акции	високодоходен	EUR	295,92	294,51	293,10	291,69	281,83	281,83
Райфайзен-Евразия-Акции	високодоходен	EUR	176,60	175,76	174,92	174,08	168,19	168,19
Райфайзен-НововъзникващиПазари в Акции	високодоходен	EUR	223,90	222,84	221,77	220,70	213,24	213,24
Райфайзен-Русия-Акции	високодоходен	EUR	81,42	81,03	80,64	80,25	77,54	77,54
Райфайзен-ИзточнаЕвропа-Облигации	консервативен	EUR	229,92	228,82	227,73	226,63	218,97	218,97

Нетната стойност на активите на дял е равна на цената на обратно изкупуване. Информация за проспектите и правилата на фондовете може да бъде получена на тел. 0700 10 000, както и на интернет адреси www.rcm.at и www.ram.bg

▶ Котировки на взаимните фондове

Фонд	Тип	Ем. ст/ст: за поръчки над 20000 лв	за поръчки от 2000 до 20000	за поръчки под 2000 лв	ЦОИ: след края на 2-ма год.	преди края на 2-ма год.			Доходност и Риск: От началото на годината (не се анюализира)	Стандартно отклонение	За последните 12 мес.	От началото на публ. предл. (анюализирана)	Начало на публ. предлагане
Аврора Капитал АД													
Аврора кепитъл - балансиран	балансиран	4.9339	4.9586	5.1313	4.9339	4.8352			-4.18%	11.76%	-13.03%	-29.00%	21.01.2008
Аврора кепитъл - global commodity fund	фонд в акции	6.6356	6.6688	6.9010	6.6356	6.5029			-6.32%	13.81%	-3.39%	-18.07%	23.01.2008
ДФ Аврора Кепитъл Югоизточна Европа	високодоходен	10.0827	10.2339	10.4860	0.0000	0.0000			N/A	N/A	N/A	N/A	23.09.2009
Актива Асет Мениджмънт АД													
Дф Актива Високодоходен	фонд в акции	2.4546			2.4546				-1.51%	27.92%	20.12%	-58.67%	12.11.2007
ДФ Актива Балансиран	балансиран	2.9075			2.9075				-2.26%	24.01%	11.33%	-52.18%	12.11.2007
Астра Асет Мениджмънт АД		до 249999.99 лв		над 250 000 лв	до 6 месеца			над 6 месеца					
ДФ Астра Кеш	паричен пазар	10.8941		10.8887	10.8724	10.8833	10.8833	10.8887	1.36%	0.13%	6.52%	6.17%	06.10.2008
ДФ Астра Баланс	балансиран	10.7782		10.7246	10.6174	10.6710		0.0000	0.14%	6.12%	15.45%	5.12%	06.10.2008
ДФ Астра Плюс	фонд в акции	10.1699		10.1193	9.9675	10.0181		0.0000	-1.57%	9.26%	20.29%	0.85%	06.10.2008
БенчМарк Асет Мениджмънт АД													
ДФ БенчМарк Фонд-1 Акции и Облигации	балансиран	13.5583			13.4241				0.02%	6.75%	12.03%	7.19%	14.12.2005
ИД БенчМарк Фонд-2 Акции	фонд в акции	8.2985			8.2163				-1.91%	14.02%	9.08%	-4.14%	01.03.2006
ДФ БенчМарк Фонд-3 Сектор Недвижими Имоти	балансиран	5.6336			5.5778				-4.17%	10.54%	-5.43%	-14.56%	21.06.2006
ДФ БенчМарк Фонд-4 Енергетика	фонд в акции	8.1612			7.9235				0.04%	15.10%	24.94%	-10.50%	05.02.2008
ДФ БенчМарк Фонд-5 ЦИЕ	фонд в акции	11.1147			10.7910				5.15%	8.61%	12.24%	3.69%	05.02.2008
БенчМарк Фонд-6 Паричен	паричен пазар	11.5405			11.5405				1.73%	0.21%	9.02%	8.42%	03.06.2008
Болкан Капитал Мениджмънт АД					до 2 г.		над 2 г.						
ДФ БКМ Балансиран Капитал	фонд в облигации	82.6593			82.3700		82.6593		-0.33%	3.77%	11.57%	-5.25%	20.11.2006
ДФ Европа	фонд в акции	50.9659			50.7111		50.9659		-1.79%	2.10%	3.96%	-14.84%	20.11.2006
ДФ Балкани	фонд в акции	73.9113			73.5417		73.9113		7.21%	4.61%	22.93%	-10.71%	03.10.2007
Варчев Мениджинг Къмпани ЕАД													
ДФ Варчев високодоходен фонд	фонд в акции	102.3741			100.8499				-1.02%	2.82%	3.29%	0.52%	04.01.2007
ДФ Варчев Балансиран фонд	балансиран	83.4902			82.2472				0.05%	0.69%	-0.24%	-6.94%	25.06.2007
ДСК Управление на активи АД													
ДФ ДСК Стандарт	фонд в облигации	1.26835			1.26581				1.47%	0.88%	5.92%	5.69%	01.12.2005
ДФ ДСК Баланс	балансиран	1.07560			1.06916				-0.34%	6.14%	10.16%	1.65%	01.12.2005
ДФ ДСК Растеж	фонд в акции	0.77738			0.76583				-0.55%	15.19%	26.32%	-6.28%	01.03.2006
ДФ ДСК Имоти	фонд в акции	0.73065			0.72627				-0.45%	3.00%	2.10%	-14.56%	07.03.2008
ДФ „ДСК Евро Актив"	ниско рискови	1.03379			1.03070				0.77%	N/A	N/A	N/A	07.05.2009
Елана Фонд Мениджмънт АД													
ДФ Елана Балансиран Евро Фонд	балансиран	105.4212			104.3723				2.10%	9.58%	17.36%	1.13%	07.12.2005
ДФ Елана Балансиран Доларов Фонд	балансиран	111.3294			110.2216				0.95%	8.48%	10.98%	2.58%	06.03.2006
ИД Елана Високодоходен Фонд	фонд в акции	92.6380			91.2588				2.27%	14.45%	24.98%	-0.19%	20.06.2005
ДФ Елана Фонд Паричен Пазар	паричен пазар	116.9316			116.9316				1.78%	0.63%	6.24%	6.84%	31.10.2007
ДФ Елана Долар Фонд	ниско рискови	92.0865			91.7185				2.00%	3.35%	-6.07%	-3.89%	01.02.2008
ДФ Еврофонд	ниско рискови	103.2478		103.1446	0.0000		0.0000		0.71%	N/A	N/A	4.55%	01.07.2009
Златен Лев Капитал АД													
ИД Златен лев	балансиран	4.9214			4.8920				0.08%	9.81%	15.18%°°°	5.40%	08.07.1999
		до 100 000 лв	от 100 001 до 1 000 000 лв.	над 1 000 000 лв.									
ДФ Златен лев Индекс 30	фонд в акции	1.0367	1.0315	1.0290	1.0238				-2.58%	N/A	N/A°°°	3.42%	01.06.2009
Капман Асет Мениджмънт АД													
ИД Капман Капитал	балансиран	18.6718			18.5416				-0.32%	9.22%	5.64%	12.19%	28.09.2004
ДФ Капман Макс	фонд в акции	11.9831			11.8165				-1.81%	12.92%	5.23%	4.27%	05.01.2006
Карол Капитал Мениджмънт ЕАД													
ИД Адванс Инвест	фонд в акции	1.3497			1.3298				4.18%	12.30%	25.39%	4.13%	10.05.2004
ДФ Адванс Източна Европа	фонд в акции	0.7792			0.7677				11.68%	18.55%	68.28%	-7.42%	04.10.2006
Адванс IPO Фонд	фонд в акции	0.9392			0.9253				7.11%	14.86%	13.39%	-3.32%	23.11.2007
КД Инвестмънтс ЕАД		до 100 000 лв.		над 100 000 лв.									
ДФ КД Облигации България	фонд в облигации	128.2279		128.0363	127.7807				1.45%	3.44%	4.84%	6.57%	04.05.2006
ИД КД Пеликан	балансиран	15.0155		15.0155	14.8668				-0.22%	8.49%	6.49%	3.18%	17.12.2004
ДФ КД Акции България	фонд в акции	0.7565		0.7491	0.7417				0.97%	15.44%	18.84%	-7.46%	04.05.2006
КТБ Асет Мениджмънт АД													
КТБ Балансиран Фонд	балансиран	798.4555			792.4820				2.38%	8.38%	24.88%	-11.07%	09.05.2008
КТБ Фонд Акции	фонд в акции	722.3572			716.9530				1.89%	10.02%	30.11%	-15.20%	09.05.2008
ОББ Асет Мениджмънт АД													
ДФ ОББ Платинум Облигации	ниско рискови	10.9873			10.9873				1.08%	2.50%	4.96%	2.32%	30.01.2006
ИД ОББ Балансиран Фонд	балансиран	119.8560			119.8560				-0.14%	8.11%	13.76%	2.40%	30.01.2005
ДФ ОББ Премиум Акции	фонд в акции	6.9973			6.9973				-0.66%	17.74%	36.05%	-8.32%	30.01.2006
ДФ ОББ Патримониум Земя	фонд в акции	10.0694			10.0694				N/A	1.57%	0.52%	0.63%	30.01.2009
Оверон Финанс АД													
ДФ Оверон ПРЕСТО	фонд в акции	9.6206			0.0000				N/A	N/A	N/A	N/A	25.06.2009
ПФБК Асет Мениджмънт АД		за поръчки до 100 000 лв		за поръчки над 100 000 лв									
ДФ ПИБ- Авангард	фонд в акции	0.5277		0.5251	0.5225				0.25%	7.04%	10.47%	-24.39%	19.11.2007
ДФ ПИБ- Класик	балансиран	0.7487		0.7461	0.7435				0.30%	3.37%	6.62%	-11.94%	19.11.2007
ДФ ПИБ- Гарант	ниско рискови	0.9769		0.9755	0.9740				1.30%	2.40%	6.36%	-1.07%	19.11.2007
Райфайзен Асет Мениджмънт (България) ЕАД		до 50 000 лв / 40000 USD		над 50 000 лв / 40000 USD									
Райфайзен (България) Фонд Паричен Пазар	консервативен	1.2257		1.2239	1.2221				1.20%	0.64%	7.14%	5.20%	16.03.2006
Райфайзен (България) Фонд Облигации	консервативен	1.2443		1.2406	1.2369				1.52%	1.35%	8.07%	5.56%	16.03.2006
Райфайзен (България) Балансиран Фонд	балансиран	0.8655		0.8621	0.8587				-0.45%	5.63%	6.64%	-3.65%	16.03.2006
Райфайзен (България) Фонд Акции	фонд в акции	0.6688		0.6655	0.6622				-0.88%	10.48%	11.23%	-9.71%	16.03.2006
Райфайзен (България) Балансиран Доларов Фонд	балансиран	0.7620		0.7590	0.7560				-0.16%	7.43%	8.83%	-12.43%	11.02.2008
Райфайзен (България) Фонд Защитена Инвестиция в Евро	консервативен												19.01.2010
Свободен период от 19.01.2010 до 28.01.2010		0.0000		0.0000	0.0000				N/A	N/A	N/A	N/A	
Лимитиран период" от 29.01.2010 до 28.04.2010		1.0551		1.0551	0.9044				N/A	N/A	N/A	N/A	
Сентинел Асет Мениджмънт АД													
Договорен фонд Сентинел - Рапид	паричен пазар	1.1548			1.1548				0.80%	0.22%	3.89%	3.57%	15.11.2005
Договорен фонд Сентинел - Принсипал	балансиран	1.0190			до 90 дни		над 90 дни		0.46%	3.93%	12.31%	0.20%	12.09.2005
					1.0038		1.0139						
Стандарт Асет Мениджмънт АД													
ДФ Стандарт Инв. Балансиран Фонд	балансиран	8.0189			8.0189				-2.38%	11.97%	21.50%	-5.33%	01.03.2006
ДФ Стандарт Инв. Високодоходен Фонд	фонд в акции	6.9104			6.9104				-1.43%	15.14%	31.84%	-8.76%	01.03.2006
ДФ Стандарт Инв. Международен Фонд	фонд в акции	2.8883			2.8883				2.99%	14.38%	22.09%	-34.51%	05.04.2007
ДФ Стандарт Инв. Консервативен Фонд	консервативен	10.3238			10.3238				-1.01%	1.86%	1.62%	2.60%	12.12.2008
Статус Капитал АД		клас А за поръчки	клас А за поръчки	клас А за поръчки	клас В	клас А	клас В при изпълнена инв. схема	клас В при прекратена инв. схема					
		до 20000 лв	над 20000 до 300000	над 300000									
Статус Нови Акции	фонд в акции	0.7668	0.7631	0.7612	0.7555	0.7555	0.7593	0.7404 4.12%	13.47%	21.97%	-7.10%	22.05.2006	
Статус Финанси	фонд в акции	0.4334	0.4313	0.7612	0.4270	0.4270	0.4291	0.4185 3.89%	25.02%	89.19%	-25.73%	02.05.2007	
Ти Би Ай Асет Мениджмънт ЕАД													
ИД Ти Би Ай Евробонд	фонд в облигации	315.6290			314.6836				0.99%	1.34%	5.67%	7.40%	17.11.2003
ДФ Ти Би Ай Комфорт	ниско рискови	13.2156			12.9552				0.38%	4.33%	13.28%	6.48%	27.12.2005
ДФ Ти Би Ай Хармония	балансиран	12.2292			11.8695				-0.35%	6.63%	16.24%	4.41%	27.12.2005
ДФ Ти Би Ай Динамик	фонд в акции	8.6773			8.4221				-1.34%	12.83%	27.69%	-3.57%	07.09.2005
ДФ Ти Би Ай Съкровище	балансиран	20.3804			20.3804				0.50%	3.68%	10.63%	0.78%	08.10.2007
ЦКБ Асетс Мениджмънт ЕАД													
ЦКБ Лидер	фонд в акции	6.5889			6.5560				-2.64%	12.20%	10.33%	-13.96%	01.06.2007
ЦКБ Актив	балансиран	7.9352			7.8955				-2.55%	12.52%	10.82%	-8.00%	01.06.2007
ЦКБ Гарант	консервативен	10.9728			10.9454				0.91%	3.20%	8.61%	3.66%	04.09.2007
Юг Маркет Фонд Мениджмънт АД													
ДФ Юг Маркет Максимум	фонд в акции	1.2104			1.1862				-1.06%	6.12%	4.99%	5.64%	18.09.2006
ДФ Юг Маркет Оптимум	балансиран	1.0494			1.0389				-0.38%	3.13%	3.56%	2.80%	10.06.2008

Източник: БАУД (www.baud.bg)

otp Fund Management

Взаимен фонд	Нетна стойност на активите на дял (НСАД)	Емисионна стойност (цена при покупка)	Цена при обратно изкупуване
		Цени за 1 дял за 11/03/2010	
ОТП Централно-европейски фонд в акции	€ 1.120583	€1.42995	€1.114980
ОТП Международен фонд в акции - Ю Би Ес Фонд на фондовете	€ 0.893919	€0.911797	€0.889449
ОТП - Ди Ви Ес Фонд на Фондовете в акции от развиващи се пазари	€ 0.793565	€0.809436	€0.789597

Цените са валидни за поръчки, подадени на 08.03.2010 г. Включените в цените разходи са както следва: при придобиване - 2.00% от НСАД, но не по-малко от 10 евро (левовата им равностойност) по една поръчка; при обратно изкупиване - 0.50% от НСАД.

		Цени за 1 дял за 12/03/2010	
ДСК Фонд Паричен Пазар	1.116591 лв.	1.116591 лв.	1.116591 лв.

Цените са валидни за поръчки подадени на 12/03/2010 г. Няма разходи при емитиране и обратно изкупуване на дялове на фонда. Информация може да се получи от Call Center на "Банка ДСК" ЕАД на тел. 0700 10 375 на цената на един градски разговор и на интернет страниците www.dskbank.bg и www.otpbank.hu

За дата 11.03.2010 г.

Фондове, управлявани от "Пайъниър Инвестмънт Австрия"	Клас дялови единици	Валута	Емисионна стойност (нетна стойност на активите на единица + такса за издаване)	Цена при обратно изкупуване (нетна стойност на активите на единица)
Фондове Пайъниър Австрия Гарантирана кошница 2010	ИР°	EUR	1095,3	1128,16

Дялови единици от фондовете, управлявани от Пайъниър Инвестмънтс Австрия, могат да бъдат придобивани чрез следните клонове на "Ейч Ви Би Банк Биохим" АД: "Аксаков" №5 - отдел "Частно банкиране", "Централен", "Батембург", "Европа", "Витоша", "Южен парк" (София), "Варна", "Пловдив" и "Бургас". Предишни резултати на фондовете не гарантират същото представяне в бъдеще. Стойността на инвестициите и доходът от нея могат да се увеличат или да намалеят и няма гаранции - от Пайъниър Инвестмънтс Австрия, групата на "Банк Аустрия Кредитанщалт" или друго трето лице - за възвращаемост на първоначално инвестираните суми.
°Изцяло реинвестиращи

Цена (НСА) на недистрибутивна единица клас А за 10.03.2010 г.

PIONEER Investments

Pioneer Funds и Pioneer P.F.	Pioneer Funds и Pioneer P.F. USD клас	Pioneer Funds и Pioneer P.F. EUR клас
Pioneer Funds - Американски Фонд Пайъниър	5,18	3,79
Pioneer Funds - Акции от евро Средиземноморския регион и Развиваща се Европа	22,94	16,79
Pioneer Funds - Японски акции	2,55	1,87
Pioneer Funds - Акции на развиващи се пазари	10,01	7,32
Pioneer Funds - Акции Велик Китай	11,74	8,59
Pioneer Funds - Акции от Тихоокеанския Район без Япония	8,4	6,14
Pioneer Funds - Европейски компании с малка капитализация	10,86	7,95
Pioneer Funds - Американски компании със средна капитализация	7,29	5,34
Pioneer Funds - Водещи Европейски Компании	6,32	4,63
Pioneer Funds - Световни тенденции	5,6	4,1
Pioneer Funds - Облигации на развиващи се пазари	11,62	8,5
Pioneer Funds - Американски Високодоходен	8,36	6,12
Pioneer Funds - Стратегически доход	8,46	6,19
Pioneer Funds - Европейски корпоративни облигации	9,58	7,01
Pioneer Funds - Европейски облигации	10,35	7,57
Pioneer Funds - Краткосрочен в щатски долари	5,9	4,32
Pioneer Funds - Краткосрочен в евро	8,31	6,08
Pioneer Funds - Глобален селективен		48,9
Pioneer P.F. - Евро Защитен		54,05
Pioneer P.F. - Глобален дефанзивен	8,1	5,93
Pioneer P.F. - Глобален дефанзивен плюс	6,39	4,68
Pioneer P.F. - Глобален динамичен		45,02
Pioneer P.F. - Глобален прогресивен		34,1
Pioneer Funds - Стоков Алфа	62,61	45,82
Pioneer Funds - Глобални Облигации Агрегатен	81,88	59,92
Pioneer Funds - Европейски акции стойност		67,19
Pioneer Funds - Американски –ръст- проучвателен	96,44	70,58
Pioneer Funds - Глобален гъвкав	87,21	63,82
Pioneer Funds - Абсолютна доходност равновесен		52,85
Общо активи от директни продажби на Pioneer Funds и Pioneer P.F. в България (без продукт Авангард)	€ 78 657 813	

Условията за инвестиране в Pioneer Funds (Фондове "Пайъниър") и Pioneer P.F. (Пайъниър П.Ф.) можете да се запознаете във всички клонове на УНИКРЕДИТ БУЛБАНК АД или на адрес www.pioneerinvestments.cz/bg, УниКредит Булбанк АД създаде безплатната телефонна линия 0 800 14 000 (Телефонната линия е на цената на един градски разговор, независимо откъде се обаждате.). Предишните резултати от дейността на Фонда нямат по необходимост връзка с бъдещите резултати от тази дейност. Стойността на инвестициите и доходът от тях могат да се повишат, но и понижат без гаранция за печалба и при съществуването на риск за инвеститорите да не си възстановят пълния размер на вложените от тях средства. Инвестициите във Фонда не са гарантирани от гаранционен фонд, създаден от държавата, или с друг вид гаранция.

„Ти Би Ай Асет Мениджмънт" ЕАД - Цени при прехвърляне за дата 12.03.2010 г.

ПРЕХВЪРЛЯНЕ ОТ:	ПРЕХВЪРЛЯНЕ В: Ти Би Ай Евробонд (Емисионна ст-ст)	Ти Би Ай Комфорт (Емисионна ст-ст)	Ти Би Ай Хармония (Емисионна ст-ст)	Ти Би Ай Динамик (Емисионна ст-ст)
Ти Би Ай Евробонд	N/A	13.1961	12.2112	8.6646
Ти Би Ай Комфорт	316.2593	N/A	12.1692	8.6348
Ти Би Ай Хармония	317.8351	13.0854	N/A	8.5923
Ти Би Ай Динамик	317.8351	13.0854	12.1093	N/A

Цените са в лева и са валидни за поръчки, подадени предишния работен ден. Разходите за емитиране на една акция или един дял са включени в горепосочените цени.
Цената на обратно изкупуване на една акция/един дял на съответния фонд, от който е прехвърлянето е равна на Нетната стойност на активите на една акция или на един дял на този фонд.

Стока на деня

0.47

процента се повиши оризът на борсата в Чикаго и достигна 254.8 USD/m

По време на борсовата сесия в четвъртък оризът добави 1.2 USD към стойността си и по този начин излезе на първо място по ръст за деня сред всички търгувани стоки

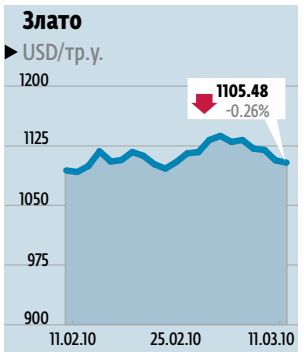

Цената на златото отново отбеляза понижение и по време на вчерашната сесия в Лондон достигна 1105.18 USD/тр.у. И вчера основната причина за това беше доларът, който спечели 0.08%

Цифра на деня

3.19

процента загуби паладият по време на вчерашната борсова сесия и достигна 449 USD/тр.у.

Цената на паладия загуби нови 12.7 USD от стойността си и така затвърди негативната тенденция, която беше започната в началото на седмицата

Спекулации събориха цената на алуминия

Георги Георгиев
ggeorgiev@pari.bg

На борсата в Лондон цената на алуминия с незабавна доставка отчете спад с 0.31% и се търгуваше за 2195 USD/т

Алуминият, търгуван на Лондонската борса за метали, поевтиня за втори пореден ден. Причината за това продължават да бъдат спекулациите, че Aluminium Bahrain, вторият по големина производител на метала в Обединените арабски емирства, обмисля да увеличи производството си с 40%.

Според директора на компанията Махмуд ал Кохежи, ако това стане факт, през следващите пет години Близкият изток ще се превърне в световен център за добиване на цветния метал и ще сложи ръка върху 20% от световния добив. Също така компанията обмисля да увеличи и износа си, като от сегашните 900 000 т годишно ще стигне 1.25 млн. т.

Засиленото търсене на метала от страна на Китай и Индия през миналата година доведе до 65% увеличение в цената му. Най-облагодетелствани от това бяха именно страните от ОАЕ, които имат две основни предимства пред останалите държави. Едното е, че произвеждат на по-ниска себестойност заради евтината енергия, а другата е близостта на страните до най-големите пазари на света, което им гарантира сигурни пазари.

На борсата в Лондон цената на алуминия с незабавна доставка отчете спад с 0.31% и се търгуваше за 2195 USD/т. Останалите цветни метали също не се представиха добре, като най-засегнати бяха калаят и цинкът, които загубиха съответно 1.39 и 1.74% от стойността си.

Спот цени на суров петрол

USD/б	
Вид	**Последна цена**
СРЕДИЗЕМНО МОРЕ	
ИРАНСКИ ТЕЖЪК	76,47
СИБИРСКИ	76,96
УРАЛСКИ C+F	76,96
САХАРСКИ	80,25
СЕВЕРНО МОРЕ	
БРЕНТ	79,59
ОСЕБЕРГ	80,02
ЕКОФИСК	79,89
СТАТФОРД	79,66
ФОРТИС	79,22
ФЛОТА	76,91
УРАЛСКИ CIF	76,67
ЗАПАДНА АФРИКА	
БОНИ ЛЕК	81,12
КУА ИБОЕ	80,15
ФОРКАДОС	80,89
КАБИНДА	79,34

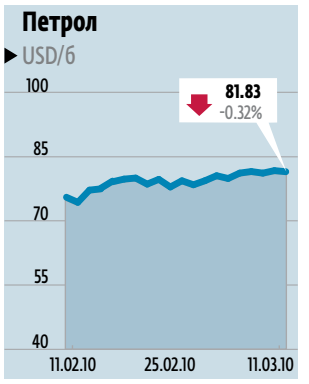

Спот цени на благородни метали

USD/тройунция				
Метал	**Купува**	**Продава**	**Най-висока**	**Най-ниска**
ЗЛАТО	1101,5	1102	1111,75	1100,85
СРЕБРО	16,875	16,915	17,07	16,815
ПЛАТИНА	1577,5	1582,5	1594,25	1575,05
ПАЛАДИЙ	445,5	448,5	465,5	447

ПОКАНА ЗА РЕДОВНО ГОДИШНО ОБЩО СЪБРАНИЕ НА АКЦИОНЕРИТЕ НА **АКЦИОНЕРНО ДРУЖЕСТВО "БГ АГРО" АД**, със седалище и адрес на управление гр. Варна, бул. "Ген. Колев" N. 12, което ще се проведе на 30 април 2010 г. от 10.00 часа в залата на ресторант „SEASIDE" в гр. Варна, Приморски парк, ул. „Св. Никола" № 55А

Съветът на директорите на „БГ АГРО" АД с решение от 10 март 2010 г., на основание чл. 223, ал. 1. от Търговския закон свиква редовно общо събрание на акционерите на „БГ АГРО" АД което ще се проведе на 30 април 2010 г. от 10.00 часа в залата на ресторант „SEASIDE" в гр. Варна, Приморски парк, ул. „Св. Никола" № 55А, при следния дневен ред и проекти за решения:

1. Приемане на одитирания годишен финансов отчет на „БГ АГРО" АД за 2009 г., на доклада на регистрирания одитор на „БГ АГРО" АД за 2009 г. и на годишния доклад на Съвета на директорите на „БГ АГРО" АД за дейността на дружеството за 2009 г.

ПРОЕКТ ЗА РЕШЕНИЕ ПО т. 1. Общото събрание на акционерите на „БГ АГРО" АД приема одитирания годишен финансов отчет на „БГ АГРО" АД за 2009 г., доклада на регистрирания одитор на „БГ АГРО" АД за 2009 г. и годишния доклад на Съвета на директорите на „БГ АГРО" АД за дейността на дружеството за 2009 г.

2. Приемане на одитирания консолидиран финансов отчет на „БГ АГРО" АД за 2009 г., на доклада на регистрирания одитор на „БГ АГРО" АД към консолидирания финансов отчет на „БГ АГРО" АД за 2009 г. и на годишния доклад на Съвета на директорите на „БГ АГРО" АД към консолидирания финансов отчет на „БГ АГРО" АД за 2009 г.

ПРОЕКТ ЗА РЕШЕНИЕ ПО т.2. Общото събрание на акционерите на „БГ АГРО" АД приема одитирания консолидиран финансов отчет на „БГ АГРО" АД за 2009 г., доклада на регистрирания одитор на „БГ АГРО" АД към консолидирания финансов отчет на „БГ АГРО" АД за 2009 г. и годишния доклад на Съвета на директорите на „БГ АГРО" АД към консолидирания финансов отчет на „БГ АГРО" АД за 2009 г.

3. Приемане на доклада на директора за връзки с инвеститорите на „БГ АГРО" АД за 2009г.

ПРОЕКТ ЗА РЕШЕНИЕ ПО т. 3.

Общото събрание на акционерите на „БГ АГРО" АД приема доклада на директора за връзки с инвеститорите на „БГ АГРО" АД за 2009г.

4. Освобождаване от отговорност на членовете на Съвета на директорите на „БГ АГРО" АД за дейността им през 2009 г.;

ПРОЕКТ ЗА РЕШЕНИЕ ПО т. 4.

Общото събрание на акционерите на „БГ АГРО" АД освобождава от отговорност членовете на Съвета на директорите на „БГ АГРО" АД за дейността им през 2009 г.

5. Преизбиране на членовете на съвета на директорите за нов срок от 3 години, считано от датата на избора, определяне на размера на възнагражденията им и на размера на гаранцията по чл. 240 от Търговския закон, която всеки от членовете трябва да внесе.

ПРОЕКТ ЗА РЕШЕНИЕ ПО т.5.

Общото събрание на акционерите на „БГ АГРО" АД преизбира Ненко Илиев Ненков ЕГН 6210305068, Даниел Илиев Ненков ЕГН 6702095104 и Златина Владимирова Чотукова ЕГН 7408011056 за членове на Съвета на директорите на „БГ АГРО" АД за нов срок от три години, считано от датата на избора.

Общото събрание на акционерите на „БГ АГРО" АД определя месечни възнаграждения на членове на Съвета на директорите на „БГ АГРО" АД, както следва: За Ненко Илиев Ненков – 1400 (хиляда и четиристотин) лева месечно, за Даниел Илиев Ненков -1400 (хиляда и четиристотин) лева месечно и за Златина Владимирова Чотукова - 1400 (хиляда и четиристотин) лева месечно.

Общото събрание на акционерите на „БГ АГРО" АД определя размер на гаранцията по смисъла на чл. 240 от Търговския закон, която всеки от членовете на Съвета на директорите на „БГ АГРО" АД трябва да внесе, както следва: За Ненко Илиев Ненков - 4200 лева, за Даниел Илиев Ненков - 4200 лева и за Златина Владимирова Чотукова - 4200 лева.

6. Приемане на решение относно печалбата на „БГ АГРО" АД за 2009 г.

ПРОЕКТ ЗА РЕШЕНИЕ ПО т.6.

Общото събрание на акционерите на „БГ АГРО" АД решава сумата от 634 770.46 лева (шестотин тридесет и четири хиляди седемстотин и седемдесет лева и четиридесет и шест стотинки.), представляваща 1/10 от общия размер на печалбата на „БГ АГРО" АД за 2009г., възлизаща на 6 347 704.58 лева, да бъде отнесена към фонд „Резервен" на „БГ АГРО" АД, а сумата от 3 600 000 лева (три милиона и шестотин хиляди лева) да бъде разпределена между акционерите като дивидент.

Сумата от 2 112 934.12 лева да бъде отнесена към неразпределената печалба на „БГ АГРО" АД.

Дивидентът ще бъде изплатен на акционерите в тримесечен срок от провеждане на общото събрание със съдействието на Централния депозитар АД. Финансовата институция по смисъла чл. 115в, ал. 2. от ЗППЦК, чрез която ще се извършат плащанията, е „УниКредит Булбанк" АД.

7. Избор на регистриран одитор на „БГ АГРО" АД за 2010 г.

ПРОЕКТ ЗА РЕШЕНИЕ ПО т.7.

Общото събрание на акционерите на „БГ АГРО" АД избира за регистриран одитор на „БГ АГРО" АД за 2010 г. „ГРАНТ ТОРНТОН" ООД, със седалище гр.СОФИЯ, БУЛСТАТ 831716285 – специализирано одиторско предприятие и член на Института на дипломираните експерт-счетоводители, с номер 032 и СТАНКА КИРИЛОВА ДОБРЕВА ЕГН 5806265772 – регистриран одитор и член на Института на дипломираните експерт-счетоводители, с номер 0274., заедно и поотделно, като овластява Съвета на директорите изцяло по своя преценка да възложи на избраните регистрирани одитори заедно или само на единия от тях извършването на одита на финансовите отчети на „БГ АГРО" АД за 2010 г.

8. Избор на одитен комитет на „БГ АГРО" АД съгласно чл. 40е от Закона за независимия финансов одит, определяне на мандата му и възнагражденията на членовете.

ПРОЕКТ ЗА РЕШЕНИЕ ПО т. 8.

Общото събрание на акционерите на „БГ АГРО" АД избира Съвета на директорите на „БГ АГРО" АД да упражнява функциите на одитен комитет на „БГ АГРО" АД на основание чл. 40ж, ал.1. от Закона за независимия финансов одит за срок до изтичане на мандата на членовете на Съвета на директорите на „БГ АГРО" АД.

За упражняване на функциите на одитен комитет членовете на Съвета на директорите на „Бг Агро" АД няма да получават отделно възнаграждение от това, което получават като членове на съвета.

Общото събрание на акционерите избира за председател, който да ръководи заседанията на одитния комитет Златина Владимирова Чотукова.

Регистрацията на участниците в редовното годишно общо събрание на акционерите на „БГ АГРО" АД ще започне в 09.15 часа на 30 април 2010 г. и ще се извършва в залата на ресторант „SEASIDE" в гр. Варна, Приморски парк , ул. „Св. Никола" № 55а. Поканват се всички акционери да вземат участие в работата на Общото събрание лично или чрез представител.

На основание чл. 115, ал. 2 , т. 1. от ЗППЦК дружеството уведомява акционерите на „БГ АГРО" АД, че общият брой на акциите към датата на решението за свикване на общото събрание е 40 357 440; общият брой на правата на глас е 40 357 440, тъй като всяка акция дава право на един глас. Всички акции на „БГ АГРО" АД са обикновени, поименни, безналични, всяка акция дава право на един глас в общото събрание.

Правото на глас в общото събрание се упражнява от лицата, вписани в регистрите на Централния депозитар като акционери 14 дни преди датата на Общото събрание, съгласно разпоредбата на чл.115б, ал. 1. от ЗППЦК. Датата по предходното изречение, валидна за редовното общо събрание на „БГ АГРО" АД, свикано на 30 април 2010 г. е 16 април 2010 г. и само лицата, вписани като акционери на дружеството в регистъра на Централния депозитар на тази дата имат право да участват и гласуват в Общото събрание.

За участие в общото събрание акционерите се легитимират с: 1) документ за самоличност на: физическо лице акционер; представител на юридическо лице акционер; пълномощник по пълномощно; 2) оригинално удостоверение за актуално състояние от съответния окръжен съд по седалището на юридическо лице – акционер, съответно от Агенцията по вписванията, ако юридическото лице е пререгистрирано/учредено по реда на Закона за търговския регистър; 3) пълномощниците – с изрично писмено пълномощно, съгласно изискванията на закона и представения образец на пълномощно.

При представителство по пълномощие пълномощното трябва да съответства на образеца, одобрен с решението на Съвета на директорите за свикване на събранието, който образец е част от материалите по дневния ред на редовното общо събрание на „БГ АГРО" АД и е публикувано на интернет страницата на дружеството www.bgagro.bg. Пълномощното трябва да е изрично, за конкретното общо събрание, да е с нотариално удостоверен подпис на упълномощителя, а пълномощните, съставени на чужд език трябва да бъдат съпроводени с официален превод на български език. На основание чл. 116, ал.7. от ЗППЦК „БГ АГРО" АД изисква пълномощните за представителство на акционерите в редовното общо събрание да бъдат представени в офиса на дружеството в гр. Варна, ул. „Генерал Колев" № 12 не по-късно от един работен ден преди провеждането на общото събрание. Дружество ще бъде уведомявано за извършени упълномощавания по електронен път на електронна поща bgagro@bgagro.bg. Дружеството осигурява възможност за упълномощавания чрез електронни средства при спазване на следната процедура: за валидни се считат електронните съобщения, които са получени на електронна поща bgagro@bgagro.bg, подписани са с универсален електронен подпис на упълномощителя и към тях е приложен електронен документ (електронен образ на пълномощното), който също е подписан с универсален електронен подпис от упълномощителя. Съобщенията и приложените към тях пълномощни трябва да бъдат получени на електронна поща bgagro@bgagro.bg не по- късно от един работен ден преди датата на провеждане на общото събрание. При упълномощавания по електронен път не е необходимо пълномощникът да представя копие от пълномощното при регистрацията си за участие в общото събрание. За валидно оттегляне на пълномощното се счита всяко уведомление, подписано с универсален електронен подпис на упълномощителя и получено на електронна поща bgagro@bgagro.bg не по-късно от 08.30 часа на 30 април 2010 г. Уведомлението трябва да съдържа изрично изявление за оттегляне на пълномощното и да конкретизира пълномощното, което се оттегля.

На основание чл. 116, ал. 4. от ЗППЦК преупълномощаването с правата, предоставени на пълномощника съгласно даденото му пълномощно е нищожно, както и пълномощното, дадено в внарушение и/или несъответствие с разпоредбата на чл.116, ал.4. от ЗППЦК.

Гласуването чрез кореспонденция и електронни средства не е допустимо съгласно действащия устав на „БГ АГРО" АД.

По време на заседанието на Общото събрание, акционерите на дружеството имат право да поставят въпроси по всички точки от дневния ред, както и въпроси относно икономическото, финансово състояние и търговската дейност на дружеството, независимо дали последните са свързани с дневния ред.

По време на заседанието на Общото събрание, акционерите на дружеството имат право да правят предложения за решения по включените в дневния ред въпроси.

Лица притежаващи заедно или поотделно акции, представляващи най-малко 5% от капитала на „БГ АГРО" АД, могат да поискат включване на въпроси в дневния ред на общото събрание и да предлагат решения по тях по реда на чл. 223а от Търговския закон. Не по-късно от 15 дни преди откриването на заседанието на Общото събрание, тези акционери представят за обявяване в търговския регистър списъка на въпросите, които искат да бъдат включени в дневния ред и предложенията си за решения. С обявяването им в Търговския регистър, въпросите се смятат за включени в предложения дневен ред. Най-късно на следващия работен ден след обявяването в Търговския регистър, акционерите представят списъка от въпроси, предложенията за решения и писмените материали по тях в седалището на дружеството, както и на Комисията за финансов надзор.

Поканата заедно с материалите по дневния ред на Общото събрание ще бъдат публикувани на сайта на „БГ АГРО" АД www.bgagro.bg и на сайта на Комисията за финансов надзор за времето от обявяване на поканата в Търговския регистър до приключване на заседанието на Общото събрание.

Покана за Общото събрание ще бъде оповестена чрез информационната медия X3 News не по-късно от 30 дни преди откриване на общото събрание.

Поканата за общото събрание ще бъде изпратена на Централния депозитар и ще бъде публикувана в един централен ежедневник не по-малко от 45 дни преди събранието.

Писмените материали за събранието са на разположение на акционерите на адреса на управление на дружеството в гр. Варна, ул. „Генерал Колев" № 12 всеки работен ден от 10.00 до 17.00 часа.

При поискване от акционер, Дружеството му предоставя безплатно материалите по дневния ред.

При липса на кворум, съгласно разпоредбата на чл. 227, ал. 3 от Търговския закон и на основание чл. 22, ал. 2 от Устава на „БГ АГРО" АД, ново заседание на Общото събрание на „БГ АГРО" АД ще се проведе 30 май 2010 г. от 10.00 часа на същото място и при същия дневен ред и то ще бъде законно независимо от представения на него капитал.

СЪВЕТ НА ДИРЕКТОРИТЕ:
1. Ненко Илиев Ненков, Председател
2. Даниел Илиев Ненков, Изпълнителен директор
3. Златина Владимирова Чотукова, Член

Задава се нов пик от чужди инвестиции

Инвестиционните потоци в региона ще се възстановят до 2013 г.

Преките чуждестранни инвестиции в региона на Централна и Източна Европа ще се възстановяват постепенно до 2013, през която година ще постигнат нов пик, който ще надмине нивата от 2008 г., се прогнозира в доклад на PricewaterhouseCoopers, цитиран от FT. Петгодишният бум, в който ПЧИ се повишиха пет пъти до 155 млрд. USD през 2008 г., беше спрян от рецесията и кредитната криза. Инвестиционните потоци се свиха до едва 77 млрд. USD през 2009 г., като най-засегнати бяха секторите на недвижимите имоти, строителните материали и производствата за автомобилната индустрия.

Спад

Спадът се случи и въпреки позасиления интерес към инвестиции в алтернативна енергия, химически и електронни компоненти, се отбелязва в доклада. В същото време в отделните страни от региона се наблюдават различия на привлечените обеми от чужди капитали. В Словакия например инвестициите нараснаха с 55%, но основно поради едноединствено вложение в недвижимия сектор за 2.3 млрд. USD. Най-големи спадове на преките чужди инвестиции регистрираха Латвия и Литва - над 70%, като причината беше застоят на пазара на имоти. В България преките чуждестранни инвестиции се понижиха с 40% през миналата година до около 3 млрд. EUR.

Очакване

Според PwC покачването на цената на труда вероятно ще намали чуждите инвестиции в региона на ЦИЕ дори и при отсъствието на глобална рецесия, като кризата по-скоро е подсилила ефекта наред с повишената рискова премия и падащите приходи. Влошаването на икономическите условия е засегнало в по-голяма степен няколко държави, сред които Естония, Латвия и Литва (с двуцифрен спад на БВП). В България и Чехия пък понижението е по-умерено, докато полската икономика дори нарасна през 2009 г., казват от PricewaterhouseCoopers.

„Гръцки" проблеми

Кризата в Гърция и рецесията, обхванала основните търговски партньори на България, са сериозно предизвикателство за икономиката на страната, коментира междувременно британското издание „Икономист". Според него засега големи сътресения в България не се очакват, тъй като страната е във валутен борд, който поддържа стабилен курса на лева. Дефицитът по текущата сметка се очаква да бъде средно 6.8% от БВП до края на 2011 г.; очакваната инфлация - около 2.2% през 2010 и 2.5% през 2011 г., като икономическият растеж за годината се очаква да бъде 0.6%. Преди икономическата криза България беше сред страните с най-висока инфлация в ЕС, се отбелязва в анализа. Поради рецесията в Европа и в България цените спаднаха. Експертите прогнозират, че кризата в Гърция вероятно ще удари България в търговските контакти и инвестициите. „Икономист" цитира представители на БНБ, според които засега не се наблюдава намаляване на ликвидността от гръцките дъщерни банки в България. Повечето от шефовете на тези банки също отричат банките майки в Гърция да източват средства от българските си подразделения.

▸ **Ако България задържи добрите макроикономически показатели, тя със сигурност ще привлече чужди инвеститори**

Корпоративни съобщения и обяви на държавни институции

УД "РАЙФАЙЗЕН АСЕТ МЕНИДЖМЪНТ (БЪЛГАРИЯ)" ЕАД уведомява, че с Решение № 140 – ДФ от 08.03.2010 г. на Комисията за финансов надзор са одобрени промени в Правилата на договорен фонд и в Правилата за оценка на портфейла и за определяне на нетната стойност на активите на ДФ „Райфайзен (България) Фонд Защитена Инвестиция в Евро". Основните промени се свеждат до:

Инвестиционна политика на договорния фонд

Портфейла на ДФ „Райфайзен (България) Фонд Защитена Инвестиция в Евро" се изменя в частта "Активи" – структура и срочност на депозитите.

Разходи, които се дължат от инвеститорите, за продажба и обратно изкупуване на дялове

1. За период от една година, считано до 19.01.2011 г., се прилагат следните:

Такси по емитиране

При покупка на дялове на Фонда инвеститорите заплащат такси, които за всеки инвестиционен цикъл са:

- за първите 10 /десет/ дни, считано от началото на инвестиционния цикъл, таксата по емитиране на дялове **остава без промяна** и е в размер на **0,00%** от нетната стойност на активите на дял;

- за остатъчния период, считано от 11 /единадесетия/ ден на инвестиционния цикъл до края на периода /стотния ден/, таксата по емитиране на дялове **се променя от 5,00% на 0,00%** от нетната стойност на активите на дял.

Такси за обратно изкупуване

При обратно изкупуване на дялове на Фонда инвеститорите заплащат такси, които за всеки инвестиционен цикъл са:

- за първите 10 /десет/ дни, считано от началото на инвестиционния цикъл, таксата за обратно изкупуване на дялове **остава без промяна** и е в размер на **0,00%** от нетната стойност на активите на дял;

- за остатъчния период, считано от 11 /единадесетия/ ден на инвестиционния цикъл до края на периода /стотния ден/, таксата за обратно изкупуване на дялове **се променя от 10,00% на 5,00%** от нетната стойност на активите на дял.

Такси при замяна на фонд

При обратно изкупуване на дялове на договорен фонд „Райфайзен (България) Фонд Защитена Инвестиция в Евро" с цел покупка на дялове от друг фонд, организиран и управляван от УД "Райфайзен Асет Мениджмънт (България)" ЕАД, инвеститорите дължат такси, които за всеки инвестиционен цикъл са:

- за първите 10 /десет/ дни, считано от началото на тримесечния период, при замяна на дялове в договорни фондове инвеститорите не дължат такса за обратно изкупуване и такса по емитиране към фонда, в чийто дялове ще инвестират – **остава без промяна**;

- за остатъчния период на инвестиционния цикъл, считано от 11 /единадесетия/ ден на инвестиционния цикъл до края на периода /стотния ден/, дължимата от инвеститорите такса за обратно изкупуване **се променя от 10,00% на 5,00%** от нетната стойност на активите на дял. Инвеститорите не дължат такса по емитиране към фонда, в чийто дялове ще инвестират.

2. След изтичане на едногодишния период се прилагат следните:

Такси по емитиране

При покупка на дялове на Фонда инвеститорите ще заплащат такси, които за всеки инвестиционен цикъл ще са:

- за първите 10 /десет/ дни, считано от началото на инвестиционния цикъл, таксата по емитиране при инвестиране до 25 000 евро включително ще бъде в размер на **0,10%** от нетната стойност на активите на дял, таксата по емитиране при инвестиране над 25 000 евро ще бъде в размер на **0,00%** от нетната стойност на активите на дял- **остава без промяна**,

- за остатъчния период, считано от 11 /единадесетия/ ден на инвестиционния цикъл до края на периода /стотния ден/, таксата по емитиране **от 5,00%** от нетната стойност на активите на дял **се променя**, като при инвестиране до 25 000 евро включително ще бъде в размер **на 0,10%** от нетната стойност на активите на дял, при инвестиране над 25 000 евро ще бъде в размер **на 0,00%** от нетната стойност на активите на дял.

Такси за обратно изкупуване

При обратно изкупуване на дялове на Фонда инвеститорите ще заплащат такси, които за всеки инвестиционен цикъл ще са:

- за първите 10 /десет/ дни, считано от началото на инвестиционния цикъл, таксата за обратно изкупуване на дялове ще бъде в размер на **0,10%** от нетната стойност на активите на дял - **остава без промяна**,

- за остатъчния период, считано от 11 /единадесетия/ ден на инвестиционния цикъл до края на периода /стотния ден/, таксата за обратно изкупуване на дялове **се променя от 10,00% на 5,00%** от нетната стойност на активите на дял.

Такси при замяна на фонд

При обратно изкупуване на дялове на договорен фонд „Райфайзен (България) Фонд Защитена Инвестиция в Евро" с цел покупка на дялове от друг фонд, организиран и управляван от УД "Райфайзен Асет Мениджмънт (България)" ЕАД, инвеститорите дължат такси, които за всеки инвестиционен цикъл са:

- за първите 10 /десет/ дни, считано от началото на тримесечния период, при замяна на дялове в договорни фондове инвеститорите не дължат такса за обратно изкупуване и такса по емитиране към фонда, в чийто дялове ще инвестират - **остава без промяна**;

- за остатъчния период на инвестиционния цикъл, считано от 11 /единадесетия/ ден на инвестиционния цикъл до края на периода /стотния ден/, дължимата от инвеститорите такса за обратно изкупуване **се променя от 10,00% на 5,00%** от нетната стойност на активите на дял. Инвеститорите не дължат такса за емитиране към фонда, в чийто дялове ще инвестират.

Възнаграждение на Дружеството за управление на активите на договорния фонд

Всички разходи, свързани с дейността на договорния фонд, остават **непроменени в размер на 5,00%** (пет процента) от средната годишна нетна стойност на активите по баланса на договорния фонд, като от тях:

- възнаграждението за управлението на активи се намалява **от 2, 00 %** /два процента/ **на 1,00 %** /един процент/ и

- останалите такси, събирани от управляващото дружество за административно, счетоводно и маркетингово обслужване, се увеличават **общо до 4.00%** (четири процента)

Правилата на ДФ „Райфайзен (България) Фонд Защитена Инвестиция в Евро" са достъпни за инвеститорите в интернет страницата на дружеството www.ram.bg, на адреса на управляващото дружество в гр. София 1504, ул.Гогол 18-20, всеки работен ден от 08:30 до 17:30 ч., както и във всички офиси на "Райфайзенбанк (България)" ЕАД, в които се предлагат дяловете на Фонда.

Уведомление за резултат от търгово предложение

На основание чл. 157 от ЗППЦК и чл. 37, ал. 1 от Наредба № 13/2003 г. за търгово предлагане за закупуване и замяна на акции, "Напредък Холдинг" АД, в качеството си на търгов предложител, отправил търгово предложение по чл. 149, ал. 1, т. 1 и ал. 6 и ал. 7, и чл. 149а, ал. 1 и ал. 3 от ЗППЦК, за закупуване на акциите на останалите акционери на "Балкан" АД, гр. Ловеч, уведомява, че в резултат на търговото предлагане 46 акционери (41 физически лица и 5 юридически лица), притежаващи общо 25 086 броя акции, са подали заявления и са приели търговото предложение.

ПРОДАВА

ДВОРНИ МЕСТА
с обща площ 5 855 кв.м., с. Калипетрово, община Силистра, ж.к. „Дръстър", сгради и складове (бивш обект „Аптечно предприятие"), чрез ЧСИ

цена 290 000 лв.

0897 999 029

ПРОДАВА

АПАРТАМЕНТ
ЗП 115 кв.м.,
гр. Силистра,
ул. „Македония"

цена 75 000 лв.

0897 999 029

ПРОДАВА

АПАРТАМЕНТ
ЗП 62 кв.м.,
гр. Силистра,
ул. „Любен Каравелов"
чрез ЧСИ

цена 56 500 лв.

0897 999 029

ПРОДАВА

МАГАЗИН
с площ по 30 кв.м. и СКЛАД с площ 28 кв.м., гр. Стара Загора, бул. „Симеон Велики" чрез ЧСИ

цена 187 500 лв.

0897 999 029

ПРОДАВА

МЕЗОНЕТ
ЗП 206 кв.м.,
гр. Русе,
ул. „Александровска"
чрез ЧСИ

цена 180 500 лв.

0897 999 029

ПРОДАВА

ДВА МАГАЗИНА
с площ по 60 кв.м. и парцел, гр. Стара Загора, ул. „Христо Ботев"чрез ЧСИ

цена 390 000 лв.

0897 999 029

АСАРЕЛ МЕДЕТ · АД

ПОКАНА за УЧАСТИЕ В ТРЪЖНА ПРОЦЕДУРА ЗА ИЗБОР НА ИЗПЪЛНИТЕЛ ЗА ДОСТАВКА НА БЕНЗИ А 95Н – ЕВРО 5 И ДИЗЕЛОВО МОТОРНО ГОРИВО 0,001% S

На основание ЗАПОВЕД №148/11.03.2010 г., „Асарел-Медет" АД със седалище в гр.Панагюрище и адрес на управление: площадка „Асарел", тел.: /0357/ 60 210 , факс: /0357/ 60 250, e-mail: pbox@asarel.com, лице за контакт: икн.Юлиан Владовски, Директор «Доставки, търговия и логистика», тел.: 0357 60 378,

ОБЯВЯВА ПРОЦЕДУРА ЗА ОПРЕДЕЛЯНЕ НА ДОСТАВЧИК НА:

1. Автомобилен бензин А-95Н – RON95 ~ 180 000 литра годишно;
2. Дизелово моторно гориво 0.001%S – EN590 ~ 14 000 000 литра годишно;

считано за периода 01.04.2010 г.÷31.03.2011 г.

За заинтересованите:

Пояснителният документ и цялата тръжна документация за провежданата процедура могат да се получат от „Асарел-Медет" АД - гр.Панагюрище, отдел "Доставки и складово стопанство" или по електронен път, посочен от заинтересованите лица - всеки работен ден от 8,30 до 16,00 ч., считано до 18.03.2010 г., след писмено изпратено заявление за намерение за участие на e-mail: rshumanov@asarel.com, babachev@asarel.com или на факс: /0357/ 60250.

Крайния срок за представяне на офертите е до 25.03.2010г.

Допълнителна информация по търга (Техническо задание) е публикувана на интернет страницата на дружеството - www.asarel.com.

ПРОДАВА

БЕНЗИНОСТАНЦИЯ И ГАЗСТАНЦИЯ
парцел с площ 1 863 кв. м., срещу Зеленчукова борса Кърналово до гр. Петрич, чрез ЧСИ

цена 443 000 лв.

0897 999 029

АВТОПАРИ

Журналист:
Александър Бойчев
boytchev@gmail.com

Реклама:
Мария Секулова
msekulova@pari.bg
tel. 4395-872

Peugeot 5008 Premium

Двигател: 4-цилиндров бензинов турбо, 16V
Работен обем: 1.6 л
Тегло: 1535 kг
Трансмисия: шестстепенна ръчна
Макс. мощност: 156 к.с. (115 kВт)
Макс. въртящ момент: 240 Нм (1400 об./мин)
Макс. скорост: 195 км/ч
Ускорение 0-100 км/ч: 9.6 сек
Среден разход на 100 км (комбиниран): 9 л
Емисии CO2 на км: 167 г
Цена: 51 200 лв.

Гарсониера на колела

Peugeot лансира 5008 в гамата на семейните автомобили

Статистиката сочи, че в средностатистическия автомобил се возят по около 1.5 души. Когато се огледате в трафика, ще забележите каменните лица на мъже и жени, управляващи самотно своята кола, заслушани в радиото, улисани в професионални разсъждения или лични размишления. Кой тогава си купува седемместни МПС? Имаме ли наистина нужда от тях?

Вземете Peugeot 5008 например. Просторен, направо огромен, комфортен и доста удобен, но сякаш неприложим за ежедневието на градския човек. Така е - това не е лайфстайл каляска, това е семеен автомобил. Ще оцените предимствата му след първото си дете. И след второто. И след петото дори. И ще го управлявате с удоволствие.

Гама

Peugeot 5008 е изграден върху шасито на компактната лимузина 308. В актуалната моделна гама на французите съвсем скоро 5008 може би ще се окаже флагманът, при положение че по-големият ван 807 ще бъде спрян от производство скоро, а лимузината 607 все още няма анонсиран наследник. 5008 вероятно може да бъде използван и за корпоративни цели - все пак от шестте места в интериора четири са напълно подходящи за възрастни, а двете сгъваеми седалки в багажника са приложими за деца или пътници с по-фини размери. И все пак, да, таргетът на 5008 са семействата.

Функционалност

При петместна конфигурация багажникът побира близо 700 литра - достатъчно за детска количка, пазар и други едри предмети, задължително необходими за всеки родител. Седалките от втория ред са с ясно оформен контур, може да бъдат сгънати с две движения, така че да образуват равен под за товари, а когато се използват за седене, може да бъдат местени с 13 см напред или назад. Така ще имате повече комфорт за краката или още малко литри за багаж в товарния сектор.

Peugeot 5008 е автомобил на детайлите. Когато отворите багажника, вероятно няма да ви се набие на очи, но в дясната колона е скрит фенер - много полезен и удобен инструмент както при спукана гума, така и при паркиране в неосветени пространства. Или вземете покрива - опционалният стъклен панел е с площ от 1.7 квадратни метра, като можем да се обзаложим, че няма да намерите човек, който да не се радва на малко слънчице и гледка в небесата при пътешествие. Обърнете внимание и на специалната жабка под волана - практически установихме, че голямата кутия между краката на водача е в пъти по-удобна от стандартната жабка, която е с неравен контур и малка полезна площ.

Изненада

А като цяло външният вид на Peugeot 5008 е скучен. Поне според наложените от французите очаквания на последните години, в които те изненадваха публиката с агресивни муцуни, неочаквани извивки в каросерията и шокиращи задници. В този смисъл 5008 е завръщане към нормалността - удобен, практичен, голям и прагматичен. Между другото тази гарсониера на колела се и движи. Опитахме 1.6-литровия бензинов турбомотор с мощност от 156 конски сили. Този двигател може всичко и ви прави щастливи. По време на път не можете да се скриете от 4.53-те метра на купето, така че не бива да очаквате динамични чудеса. За сметка на това окачването е много балансирано и в сравнение с пряката френска конкуренция е по-малко клатещо и лашкащо. Средният разход от 9 литра може да се преглътне, като се имат предвид габаритите на този гигант.

И все пак, ако нямате голямо семейство, трябва ли ви такава кола? Може би ще ви е интересно да знаете, че при напълно сгънати задни седалки и облегалката на мястото до водача получавате товарна площ с дължина 2.76 метра. Ще ви свърши добра работа при преместване например...

Интериор
Предните две седалки са разположени по-високо, за да имате по-добър обзор към пътя. Кокпитът е леко извит към водача, а подредбата на бутоните е доста логична и подредена. Скоростната кутия и лостът са качени високо, а подлакътникът е монтиран директно на облегалката ви.

Head up
5008 е оборудван с head-up дисплей. Пластмасов визьор автоматично се появява между вас и предното стъкло при запалване и от него можете да четете важна информация по време на движение - скорост, посока на навигацията и ограничител на темпомата. Изглежда малко евтино, но е суперпрактично.

Трети ред
Моделът 5008 може да се поръча в седемместно изпълнение. Седалките от третия ред напълно изчезват в пода или можете да настаните на тях децата. Неудобството е че не са достатъчно големи за възрастни пътници. Товар или семейство - изборът е според обстоятелствата.

Пари
www.pari.bg
РЕКЛАМНО ПРИЛОЖЕНИЕ

Винария

Редактор:
Димитър Дженев
mdjenev@pari.bg
tel. 4395-846

Реклама:
Мария Секулова
msekulova@pari.bg
tel. 4395-857

"Винария" не е това, което беше

Продажбите на български вина са се сринали с 30% на вътрешния и на външните пазари

"Винария" няма да е това, което беше. Защото годината е 2010. Година, белязана от "смъртоносната" целувка на кризата. Много от винопроизводителите - и малки и големи, се отказват от участие в едно от най-престижните през последните 15 години винарски изложения. Причината е само една - финансова. Кризата силно засегна нашия бранш и всички предприятия са в режим "оцеляване", коментира за в. "Пари" Радослав Радев, изпълнителен директор на "Винимпекс". "Винимпекс" е част от групата "Белведере България" и е най-големият износител на български вина. Промени се профилът на "Винария" и на всички други подобни изложения по света, допълва Радев. Участието в тях има само и единствено имиджов ефект. Възръщаемост никаква.

Най-силно засегнати от кризата са продажбите на вина в средния ценови сегмент - между 6 и 9 лв. на рафта.За съжаление това са вината с най-коректно съотношение между качество и цена

Спадът

Ето в това е драмата. Продажбите на български вина в България се сриват. Драстично. Спадът през 2009 в сравнение с 2008 г. е 30%. Тази тенденция се запазва и през първите месеци на 2010 г. А е зима. И се пие вино. У нас все по-малко обаче. Най-силно засегнати са вината в средния ценови сегмент - между 6 и 9 лв. на рафта. Наистина е жалко, защото това са вината с най-коректното съотношение между качество и цена.

Русия

Стане ли дума за продажба на български вина в чужбина, през последните години първо се чуват кодовите слова Русия и необятните руски пазари. Но дали е така? Радослав Радев има свое мнение по въпроса. По-различно от това на другите. Откакто се помня, казва той, все се говори за руския пазар - ту го загубваме, ту се завръщаме на него. Спасява ни, малко като в сапунен сериал. Нито подценявам, нито надценявам значението на този пазар. Въпрос на търговска стратегия е как всеки български производител ще се отнася към него. До голяма степен е и въпрос на философия на правене и продаване на вино. Огромна заблуда е, че руснаците искат да пият българско вино, смята Радев. Защото и те са като всички други консуматори по света - търсят добро съотношение на качество и цена.

Без сантимент

Ако българското вино оправдае очакванията на руснака, добре. Ако ли не, той ще си купи друго вино, от друга страна. И тук няма място за никаква романтика или носталгия по доброто старо време на соца, когато заливахме руския пазар с отвратително нискокачествени вина. Защото бяхме страната от СИВ, на която бяха отредени огромните винени пазари, не само в братския Съветски съюз.

За Радев е неразбираемо това вторачване точно в Русия като потенциален пазар и като спасителен пояс за българското вино. След като кризата удари и Русия, доста наши винопроизводители понесоха огромни загуби именно от този пазар, защото бяха ориентирали близо 70% от износа си към Москва. И тогава спасителният пояс за тях се превърна в гюлле. Струва ми се, че пазарите на Северна Америка са не по-малко значими и перспективни, казва Радев.

На Запад

И на западните пазари положението не е розово. Продажбите на българско вино в Европейския съюз регистрират спад с около 30%. Може би е нормално с оглед на цялостната икономическа ситуация. Проблеми с продажбите преживяват и такива винарски сили като Франция, Италия и Испания. Друго не е нормално. Че през последните години българските винопроизводители до голяма степен сами се отказаха от традиционните си пазари в Западна Европа и се насочиха към руския пазар. Времето ще покаже дали това е правилната стратегия в дългосрочен план, смята Радев.

Полша

А какво се случва в Полша, един от традиционно добрите пазари за нас. Данните показват, че има лек спад на продажбите на български вина в ниските ценови сегменти и ръст в средния и високия сегмент. Статистиката е категорична - България все още е най-големият доставчик на вино за полския пазар с пазарен дял от около 25%. Радостно е, че все повече български вина се продават в качествените сегменти, коментира Радев. В ниските ценови нива се засилва присъствието на вина, бутилирани в Полша, допълва той.

Пътят

Той е само един - новите избі, които бяха построени и продължават да се строят, смята Радев. С една-единствена цел - да се заложи на качествените вина. И на поддържането на постоянно качество, което се оказа най-голямото изпитание за българското винарство в годините на прехода. И най-голямата му трагедия. Защото липсата на постоянство и убийствената експанзия на вината от Новия свят ни изхвърлиха от челната шестица на световния винен елит за дълго.

Димитър Дженев

Големите играчи отсъстват

Не може винарската индустрия да е в криза, а "Винария 2010" да цъфти

Когато оценителите не искат да обидят някое вино, те само казват: става за пиене. Но не му дават точки. Тази година и винарската индустрия на България, и нейното най-престижно изложение "Винария 2010" получават точно такава оценка: стават за пиене, без да са нещо особено. Криза е, разбира се. През 2009 г. лозарите набраха 182 хил. т грозде (104 000 т червено и 78 000 т бяло). Винарите направиха 124 млн. литра вино. Или с 10-11 на сто по-малко от 2008 г. И не стига, че годината беше калпава и виното по необходимост ще бъде доста технологично (това не е комплимент за едно вино), ами и продажбите не вървят. По експертни оценки спадът надхвърля 30 на сто. Е, не може винарската индустрия да е в криза, а "Винария 2010" да цъфти.

Участниците

До момента са заявили участие над 250 български и чуждестранни компании, но общият икономически спад от продажбата на панаирни площи и услуги се очертава да бъде около 10 на сто спрямо 2009 г., казва главният директор на Международен панаир Пловдив АД Иван Соколов. Невероятното е, че сравнително добрата за кризисното време изложба е резултат от маркетинговите усилия на средните български и на чуждестранните компании от бранша, които продължават да виждат скрит съществен потенциал в българския пазар.

Психическа бариера

Но е смущаващо, разбира се, че най-големите производители в бранша тази година ги няма на "Винария 2010". Неофициалното обяснение е, че не искат да правят "фойерверки от показност", за да не хванат данъчни уроки. Макар че точно заради виното никой няма да ги закача - все пак то е с нулева акцизна ставка. Ако имат данъчни грехове, те ще да са при високоалкохолните напитки. За мен има и още едно вероятно обяснение - съществува психическа бариера. Има такова нещо, потвърждава Соколов. Като че ли фирми, които са наемали досега 200-300 квадратни метра покрита изложбена площ, не могат да преглътнат реалността, че бюджетът им стига, да кажем, за 50 квадратни метра изложбена площ.

Цените

Цените на "Винария 2010" са равни на цените на "Винария 2009", както и на "Винария 2008". Да, с други думи, това са цени от времето на икономиката ни, когато кажи-рече никоя винарска изба не се затрудняваше да ги плаща. Разбира се, че сме упреквани за ценовия ни подход, казва Иван Соколов. Но нашето разбиране е, че е по-добре да даваме отстъпки. И даваме - по време на "Агра 2010" те достигнаха до 60% за най-големите участници. Сега на "Винария 2010" отстъпките вече са достигнали 30%, уверява Соколов. И казва, че ще има още.

Над 250 български и чуждестранни компании са заявили участие на Винария 2010, но общият икономически спад от продажбата на панаирни площи и услуги се очертава да бъде около 10 на сто спрямо 2009 г.

За колекционери

Отсега е ясно, че посетителите на изложбата ще бъдат повече от миналата година. Причината е в по-ниската цена на билетите - за 3 лв. се влиза, разглежда, дегустират се храни и напитки. Отделно от това производителите на вина си правят и тактична реклама, продавайки с добри отстъпки свои напитки. Така че зареждането на домашната колекция по време на "Винария" е по-изгодният начин за колекционерите. Много апетитно ще изглежда палата № 7, където 34 компании ще предлагат италиански храни и вина. А български готвачи и сомелиери ще демонстрират гурме умения.

Партньорът ЮАР

За мен на "Винария 2010" най-силно ще се представят компаниите, свързани с технологиите за вина и за лозов материал, смята Иван Соколов. За първи път в България се демонстрира криогенна система за непрекъсната предварителна обработка на цялото грозде, с която технолозите решават проблема за контрола на скоростта на ферментационните процеси. За първи път "Винария 2010" си има за страна партньор и това е ЮАР. Може би южноафриканците си правят и малко реклама преди световното по футбол, но който е опитвал от добрите им вина, знае, че експанзията им на световните пазари не е случайна. В ценовия диапазон от 8 до 20 лв. вече и в България се продават такива вина, които карат българските производители малко да завиждат.

Нестандартно

Съпътстващата програма на "Винария 2010" е богата, но освен всичко друго включва и едно нестандартно мероприятие. Бизнесмени, банкери, търговци и експерти ще обсъждат ефективността на пряката транспортна връзка между България и Русия - фериботната линия от Варна до порт Кавказ. Целта е да се улесни и разшири достъпът на български вина, храни, лекарства, козметика и машини до руския пазар, както и на суровини от Русия у нас. Към странностите на "Винария 2010" можем да прибавим и избора на деня, в който изложбата стартира - 14 март, неделя. Според главния директор на Международен панаир Пловдив АД Иван Соколов причината е в изложбената конкуренция. Малко след нас започват други подобни и важни за производителите панаирни изложби в Европа и ние трябваше да се съобразим с желанието им да присъстват при нас и при конкурентите, заключи той.

Михаил Ванчев

Нови вина от "Домейн Бойар"

Вина със запомняща се индивидуалност, изявена сортовост и впечатляващ елегантен вкус представя за първи път на "Винария 2010" известната винарска компания "Домейн Бойар". Това е новата серия Quantum, която излиза на пазара.

Когато създавахме Quantum, вложихме целия си потенциал, с прецизиране и на най-малките детайли, за да постигнем желаната хармония, баланс и завършеност на виното, съчетани с гарантирано постоянно качество, коментират от компанията. Изключително предимство на тази серия е перфектното съотношение цена/качество.

Серията включва: Совиньон Блан, Пино Гри&Шардоне, Траминер, Шардоне, Розе, Пино Ноар&Мерло, Сира&Каберне.

Вината, които ценителите ще оценят по достойнство на "Винария 2010", са:

QUANTUM Sauvignon Blanc

„Виното има завладяваща сортова чистота и финес - цариградско грозде, аспарагус и тропически плодове. Вкусът е елегантен и свеж с хармонични киселини, характерни тревисти нюанси и приятен послевкус."

QUANTUM Chardonnay

„Начало с изявена плодовост и благородни дъбови аромати - нектарина, цитрусови плодове, кейк и ванилия. Вино с балансирана свежест, дължина и хармония."

QUANTUM Traminer

„Елегантен стил с изявен сортов характер и водещи акценти на личи и листа от роза. Приятна свежа линия в богат и ароматен вкус."

QUANTUM Pinot Noir&Merlot

„Впечатляваща ароматна палитра - зрели червени плодове и сладки подправки. Плодов вкус с галеща възприятието хармония и мекота."

Предстои излизането на останалите 3 вина от серията: QUANTUM Syrah Rose, QUANTUM Syrah&Cabernet Sauvignon и QUANTUM Pinot Gris&Chardonnay.

И още една новина от "Домейн Бойар". Компанията спечели поредния си медал на Vinalies International с виното Soliter Cabernet Franc 2008.

WEEKEND

Редактор:
Боряна Николаева
bnikolaeva@pari.bg
tel. 4395-857

Реклама:
Мария Секулова
msekulova@pari.bg
tel. 4395-857

Премиера
Бруклинските стражи

Отличителният белег на военната драма „Бруклинските стражи" са ветераните в бранша - Ричард Гиър, Итън Хоук и Уесли Снайпс, както и Дон Чийдъл, Елън Баркин и Винсънт Д'Онофрио. Режисьор на лентата е Антоан Фукуа - човекът, създал култовия „Тренировъчен ден". Сега той се завръща с ново предложение в същия жанр - военна драма, което отново претендира за успех. „Бруклинските стражи" разказва историята на трима служители на закона, които водят собствена битка за оцеляване на фона на престъпния свят на Бруклин. Премиерата за България е на 19 март.

Разходка из венецианските

Венеция е очарователен и романтичен град, наситен с минало, безброй истории и мистерии

Никой не познава всичките тайни на Венеция, но поне най-любопитната част от тях можем да ви разкрием. Пиаца „Сан Марко" и Пиацета „Сан Марко" (между Двореца на дожите и водата) са едни от най-красивите площади в света. Докато многобройните туристи разглеждат с възхита пищно украсената катедрала, посветена на светеца - покровител на града, изящните сводове по фасадата на Палацо „Дукале" (Двореца на дожите) и двете грандиозни колони, които посрещат пристигащите откъм лагуната, едва ли имат представа, че това място е пропито със спомените и мъката на безброй екзекуции. Ако се вгледате внимателно в колоните на втория етаж на Палацо „Дукале", ще видите, че две от тях са с по-различен цвят - розовеят, докато всички останали са бели. Това е мястото, от което са били прочитани присъдите на осъдените. Те обикновено били обвинени в ерес или в измяна. Самите екзекуции се изпълнявали пред двореца или между двете големи колони. Осъденият, който знаел точния час на смъртта си, заставал с лице към часовника на площад „Сан Марко" и отброявал сетните си минути. Всеки осъден на смърт на „Сан Марко" получавал шанс да се спаси - трябвало да направи пълен кръг около една от колоните на двореца, без да падне. Основата ѝ обаче била толкова изтъркана и хлъзгава, че никой не успял да се спаси. Не успял и Филипо Календарио, един от най-значимите италиански архитекти и скулптори през XIV в., човекът, под чието ръководство започнал строежът на Палацо „Дукале". Календарио участвал в заговора на Марино Фалиеро, 55-ия дож, който се опитал да вземе цялата власт и да се обяви за принц. Преврата се провалил и главните заговорници били осъдени на смърт.

53

▸ сантиметра е ширината на най-тясната уличка във Венеция

Дожите

Всеки турист може да влезе и да разгледа Двореца на дожите. Повече избират стандартната обиколка из неговите зали, но има и един „таен" маршрут, посветен на тайните и мистериите на двореца. Ако не се включите в подобна група, пак можете да научите част от тайните на палацото. Ето някои от тях. В центъра има голям вътрешен двор, покрай чиито стени са наредени пейки. Масивна мраморна стълба, наречена неслучайно Скала дей Джиганти (Стълбата на гигантите), пазена от огромни статуи на Марс и Нептун, отвежда до лоджия на първия етаж, където ви посреща гротескна каменна маска. Тя е зазидана в стената, а устата ѝ е широко отворена. За разлика от римската Бока дела Верита, или Устата на истината, където според поверието римляните проверявали дали съпругите им не са изневерявали (ако жената не си е признала и е излъгала, очаквало се каменната паст, в която пъхала ръката, да я отхапе), венецианският аналог, наричан Бока ди Леоне (Устата на лъва), изпълнявал съвсем друга функция - на кутия за доноси.

Друго интересно място е Тайната канцелария, която предоставя любопитно доказателство колко параноичен град е била средновековна Венеция. На това място били копирани (т.е. преписвани) държавните документи. Това се извършвало от специално подбрани хора, които не можели нито да четат, нито да пишат. Те просто копирали предоставените им документи, без изобщо да разбират за какво става въпрос. Доста находчив начин да се запазят държавните тайни и да останат... тайни.

▸ Пристанището на Венеция, което обикновено е едно от най-оживените места

▸ Разходките с гондоли са запазената марка на Венеция

„Сан Марко"

На площад „Сан Марко" се издига и прочутата камбанария, наричана - както е обичайно за Италия - Кампаниле. Върхът ѝ е увенчан с триметрова позлатена статуя на архангел Гавриил. Тя е подвижна, върти се според посоката на вятъра, а съгласно местното поверие, когато архангелът впери поглед в базиликата, приливът ще бъде много висок и водата ще покрие площада. В началото на XVII в. Галилео Галилей използвал Кампаниле за своя астрономическа обсерватория и между другото именно във Венеция създал своя телескоп. През 1609 г. той бил във Венеция, когато чул, че един фламандец създал оптично устройство, което приближавало отдалечени обекти. Фламандците се опитали да запазят изобретението в тайна, но по същото време в Падуа се появил чужденец, който носел със себе си такова устройство. Галилей заминал веднага за Падуа, за да види инструмента, но когато пристигнал, се оказало, че чужденецът се отправил към Венеция, където да продаде на дожите устройството, което по-късно ще бъде наречено далекоглед и телескоп. Докато Галилей се щурал безплодно между Венеция и Падуа, негов приятел убедил правителството на Венеция да не купува устройството от чужденеца и гарантирал, че Галилей ще направи същото, но за по-малко пари. След едно денонощие, преминало в трескави опити, работейки само по инстинкт и слухове, без да е виждал фламандския далекоглед, Галилей успява да създаде инструмент с приближение 3x (фламандското изобретение било с двукратно увеличение), а малко по-късно направил и далекоглед (или телескоп) с увеличение 10x. Доволният сенат удвоил обещаното възнаграждение и почел Галилей с прокламация.

Очарованието на града

И за финал ще споменем още няколко любопитни факта. В града на гондолите има 417 моста, стотици улици и канали, които изпълняват ролята на улици, но само един площад, удостоен с названието пиаца - „Сан Марко". Останалите

▸ Традиционният карнавал милиони туристи

По ноти
Тони Бракстън се завръща

За първи път след песента си The Time Of Our Lives, която бе избрана за химн на Световното първенство по футбол през 2006, Тони Бракстън издава чисто нов проект. Парчето Yesterday е пилотен сингъл от предстоящия албум на Бракстън - Pulse, който се очаква да излезе на пазара през май 2010 г. Тони Бракстън е носителка на шест статуетки „Грами". Албумите й са продадени в над 40 млн. копия по целия свят. Последният студиен проект на певицата - Libra, направи своята премиера през септември 2005 г.

потайности и загадки

площади се наричат кампо, ако са по-големи, или кампиело, ако са по-малки. На италиански кампо означава поле и наистина в ранното Средновековие повечето площади били зеленчукови градини, а онези, които се намирали пред черкви, служели и като гробища. По-късно на всеки площад бил направен кладенец, откъдето изваждали дъждовната вода, проникнала през пластовете глина.

Улиците във Венеция не попадат под общ знаменател като street, rue или strasse. Рио е канал, рио тера е канал, засипан с пръст и превърнат в улица, кале е „обикновена" уличка, търговските улици са кале ларга или руга, а тесните им пресечки са калета. Най-тясната улица в града е „Калета Вариско", широка едва 53 см! Фондамента се наричат улиците, които гледат към някой канал, а онези, които излизат на „Канале Гранде", са рива. Корте е двор, а сотопортеджо или сотопортико е покрит пасаж. Навсякъде по каналите движението на лодките е от дясната страна с изключение на „Рио Ново", където трафикът е „английски" и там неслучайно има светофари - единствените по каналите на Венеция.

с маски, който се провежда през февруари, събира

Наричани още...

Местната традиция налага всеки мост и всяка улица задължително да има име и то нерядко е доста необичайно. Понте дей Пуни (Мостът на юмруците), Понте дела Гуера (Мостът на войната) и няколко други моста носят имена, получени по време на т.нар. юмручни войни, водени някога във Венеция от две враждуващи фракции - кастелани, жители на източната част, и николоти - от квартала край черквата „Сан Николо дей Мендиколи". Странни са имената и на някои улици. Като „Рива дей Скиавони" (или Големите роби, заради едрите роби от Далмация), „Рива ди Биазио", по името на Биаджо, съдържател на гостилница от XVI в., заловен да използва човешко месо в гозбите си, или „Кампиело Моска". В случая моска не означава нито муха, нито Москва, а бенка. През Средновековието във Венеция царувала модата на изкуствените бенки. Използвали ги и жени, и мъже; нерядко като безмълвни тайни знаци или съобщения в зависимост от мястото, на което ги поставяли. Жена, която поставяла бенка близо до окото си, искала да каже: „Аз съм неустоима!"

Сладко изкушение

Истински неустоим поне за любителите на сладките изкушения е единственият италиански сладкиш, който присъства неизменно в менюто на всяка уважаваща себе си виенска сладкарница независимо къде по света се намира. Това е тирамисуто. За негово родно място спорят няколко италиански града, сред които Венеция, Сиена, Тревизо. Тосканките твърдят, че подобен десерт поднасяли през XVII в. на Козимо Медичи III, но венецианците контрират, че в града им той бил познат още в началото на Ренесанса. В превод тирамису означава „вдигни ме", „повдигни ме" и дори „направи ме щастлив" в поалегоричен смисъл. Може би затова във Венеция има две теории за появата на тирамису. Според едната не само куртизанките, но и обикновените жителки на града приготвяли десерта на мъжете си, защото вярвали, че така ще изпълняват по-добре съпружеските си задължения. Други смятат, че местните куртизанки прибягвали до тирамису, за да се съвземат след особено тежка нощ.

Докато за тирамисуто се водят някакви спорове, за най-популярната италианска дума - чао - лингвистите са категорични, че произхожда именно от Венеция. В основата й е местният средновековен израз Sciao vostro, който в буквален превод означава „Ваш роб". Така се поздравявали някога венецианците, когато искали да кажат „на вашите услуги" или нещо от сорта. С течение на времето изразът бил сведен само до „чао".

Джакомо Казанова
Историята на най-великия любовник

▸ Джакомо Казанова не е литературен мит, а реално съществувала личност, при това родена именно във Венеция. Казанова е лежал в прочутия затвор „Пиомби". Килиите му - едва половин дузина на брой - са разположени не в подземията на Двореца на дожите (там има друг, доста по-ужасен затвор, наречен „Поци", или „Кладенците"), а току под покрива, който е покрит с листове олово (откъдето идва и името „Пиомби"). В една от тези килии е бил настанен Казанова. Между другото той не бил затворен по жалба на някоя прелъстена синьора, а заради притежание на забранени книги. Оказало се, че Казанова използва списъка със забранените от Ватикана еретични книги като своеобразен ориентир и каталог какво да чете и колекционира.

▸ В килията му се влиза през тясна дървена врата, а вътре човек едва може да се изправи. На Казанова със сигурност му е било още по-неудобно, тъй като той бил изключително висок не само за времето си, но и според днешните стандарти - около 196 см. Все пак прочутият любовник се радвал на известни привилегии - позволили му да обзаведе килията си по свой вкус, да прави упражнения, да излиза на разходка всеки ден и прочие. По време на една от тези разходки Казанова се сдобил с парче мрамор и желязна пръчка, които по-късно щели да му потрябват.

▸ Казанова направил два опита за бягство. Първият, слава Богу, се провалил. Великият любовник се опитал да пробие отвор в дъсчения под на килията с помощта на желязната пръчка. Надзирателят обаче се усетил, преместил Казанова в друга килия и заплашил, че ще го издаде, а наказанието за бягство било бесилка. Казанова обаче отвърнал, че ще го обяви за свой съучастник и ще го натопи в куп прегрешения. Явно бил доста убедителен - надзирателят не само не го издал, но и лично ремонтирал пода в килията, за да не забележи никой.

▸ Добре че Казанова не избягал през пода, тъй като килията му била разположена точно над Залата на държавните инквизитори и ако беше попаднал при тях, съдбата едва ли щеше да бъде благосклонна към него. Той все пак успял да избяга, но не през пода, а през покрива на килията, откъдето се озовал в двореца и най-нагло излязъл през главния вход. Извадил късмет, тъй като бягството му съвпаднало с важна церемония в двореца и охраната не му обърнала никакво внимание.

417

▸ са мостовете, разпръснати из целия град

▸ Статуята на Казанова във Венеция

Публикацията е осъществена със съдействието на travel magazine

Съвет

„Крайно време е страните от Близкия изток да премахнат цензурата в медиите си

▸ Рупърт Мърдок

Инвестиция

Ремонтират Колизеума в Рим за 20 млн. EUR

През есента на тази година Колизеумът ще бъде затворен за туристи заради реставрация, която ще глътне 20 млн. EUR. Реставрацията ще продължи около година, информира кметът на Рим Джани Алемано.

Първоначално обявената сума беше 5 млн. EUR, но при детайлизиране на разчета тя беше променена. Средствата ще дойдат от частни спонсори - както италиански, така и чуждестранни. Колизеумът ще бъде снабден с модерна осветителна система, която ще работи постоянно, ще бъдат подменени и загражденията, осигуряващи безопасността на посетителите.

Азиатците са най-съобразителни в кризата

Карлос Слим изпревари Бил Гейтс, стана най-богатият в света

Азиатците се оказаха най-съобразителни в кризата. Това показва годишната класация на американското сп. Forbes за най-богат човек в света. Именно азиатските бизнесмени са се ориентирали най-добре в сложната пазарна обстановка и завладяват класацията на новодошлите богаташи, чието състояние се оценява на цифра с 10 числа в себе си. От общо 97 дебютанти в списъка 62 са от Изтока и са водени от японеца Кеичиро Такахара.

Смяна на върха

Тазгодишната класация на милиардерите дойде с ново разместване на върха. В борбата за първото място мексиканският телекомуникационен магнат Карлос Слим успя да си върне лидерската позиция със своите 53.5 млрд. USD. Предницата му преди втория - основателя на Microsoft Бил Гейтс, обаче е едва 500 млн. USD, показва статистиката. Челната тройка се допълва от милиардера инвеститор Уорън Бъфет, който „изостава" със своите 47 млрд. USD.

Добре дошли в клуба

Въпреки сътресенията по света милиардерите се оказаха доста съобразителни и успяха умело да слаломират между падащите потребителско доверие и разходи, спада в икономиката и колебанията на финансовите пазари. Така в началото на 2010 г. в света има 1011 души, чието състояние се оценява на над 1 млрд. USD, което е доста над 793 милиардери през 2009 г. И доста по-малко спрямо 1125 за 2008 г. А и само 12% от тях не са успели да се справят с опазването на състоянието си от ефекта на кризата. И една последна цифра: средното състояние на участниците в класацията е 3.5 млрд. USD, или с 500 млн. USD над 2009 г.

Азиатски щурм

Заедно с изцяло новите имена в класацията и завърналите се участници азиатците осъществяват истинска инвазия сред най-богатите в света. И вече дишат във врата на европейците милиардери, които са само с 14 повече. А ако погледнем от малко по-различен ъгъл, азиатците може да се окажат повече от европейците. Защото класацията на милиардерите на Стария континент е изцяло доминирана от руснаци. Така в Топ 25 богаташи в Европа 9 са с произход от Русия.

Иначе от новодошлите в класацията 27 са от Китай. В Русия те са 62, а Финландия и Пакистан за пръв път се сдобиха с участници в списъка на Forbes.

▸Китаецът Ли Шуфу управлява производителя на автомобили Geely, който купи шведската Volvo от Ford. Започнал е от фермата на баща си, впоследствие отворил фотостудио, а след това е произвеждал части за хладилници. Сега е сред най-богатите китайци

Класации

Топ 10 в света

1. Карлос Слим, Мексико, 53.5 млрд. USD (+18.5 млрд. USD)
2. Бил Гейтс, САЩ, 53 млрд. USD (+13 млрд. USD)
3. Уорън Бъфет, САЩ, 17 млрд. USD (+10 млрд. USD)
4. Мукеш Амбани, Индия, 29 млрд. USD
5. Лакшми Митал, Индия, 28.7 млрд. USD
6. Лари Елисън, САЩ, 28 млрд. USD
7. Бернар Арно, Франция, 27.5 млрд. USD
8. Еике Батиста, Бразилия, 27 млрд. USD
9. Амансио Ортега, Испания, 25 млрд. USD
10. Карл Албрехт, Германия, 23.5 млрд. USD

Топ 5 за Източна Европа

1. Владимир Лисин, Русия, 15.8 млрд. USD
2. Михаил Прохоров, Русия, 13.4 млрд. USD
3. Михаил Фридман, Русия, 12.7 млрд. USD
4. Роман Абрамович, Русия, 11.2 млрд. USD
5. Олег Дерипаска, Русия, 10.7 млрд. USD

Топ 10 новодошли

1. Хорст Полман, Чили, 5 млрд. USD
2. Кеичиро Такахара, Япония, 2 млрд. USD
3. Ли Шуфу, Китай, 1.8 млрд. USD
4. Исаак Пърлмутер, САЩ, 1.6 млрд. USD
5. Келси Уорън, Филипини, 1.5 млрд. USD
6. Йошикацу Танака, Япония, 1.4 млрд. USD
7. Лоу Тък Куонг, Индонезия, 1.2 млрд. USD
8. Шахид Балуа, Индия, 1 млрд. USD
9. Миан Мухамад Манша, Пакистан, 1 млрд. USD
10. Уеи Инг-Чоу, Тайван, 1 млрд. USD